(昭和二年一月三日第三種郵便物認可)

泰東日報

舊曆三月二十六日 昭和四年五月五日
發行人 阿部眞言 編輯印刷人 李子民
大連市奧町八十五番地 發行所 泰東日報社
▲定報價目(以現大洋爲本位) 每月一元 半年五元 全年十元
▲廣告價例 每行五號字每日 特別地位加倍

國府現又議定 接收山東新辦法 方振武劉珍年不在其內

【南京三日發電】國民政府本日於國務會議議決接收山東變更案當即提交日本岡本領事其內容如左

一、青島濟南兩市及山東鐵路沿線各驛配備第一國憲兵並警戒車內諸事

二、特派范熙績軍分駐於濟南張店濰縣青島全沿線以資警備

三、楊嘉菲部隊配備於博山陳調元第一旅駐於董家及泰安一部

四、濟南高密間至五月十五日高密青島間至五月二十五日定要接收

五、劉珍年軍駐芝罘方振武軍轉開安徽不在接收者之內

接防憲兵入濟 三日到三千八百名

【濟南三日發電】從南京特派警備濟南及沿線之憲兵三千八百名已乘午後三時半之第一列車及午後七時之第三列車全部到濟當即入辛莊兵營憲兵司令吳思豫氏及范熙績之參謀長吳希明氏均投宿於鐵道旅館云

鹿鍾麟等仍回京服務 虞典書回京談

【復旦社南京二日電】虞典書卅晚回京、稱鹿鍾麟等即回京服務、孫良誠棄職潛實不知等語、

朱部共匪潰竄浮梁 呂團跟踪追擊

【婺源通信】朱匪佔據婺城十四日經浙保安隊駐嚴二團三營楊步飛、率隊星夜馳剿、入城追擊、因人數僅到一連、全營尙未齊至、故不敷圍擊、雙方搏戰數小時、匪勢不支、紛紛向中逃竄、時已入晚八時、匪多躲匿山叢、所據命飾及械、仍被帶去、匪首朱富潤鄭老四逃時、在城外捉得鄉民引導、率衆由北鄉和源、向西鄉甲道奔竄、星夜赶至長溪、所經思溪、和源、石嶺、嚴田各村、均被淫刦傷人、大通岳一師旅一團呂勇芳全團、同日追抵邑北虹關、聞報匪已向西鄉竄走、當即派兵一營、由沱川大通包剿、另派兩連分兩路跟追、十五日呂團長亦移駐甲道、以便就近指揮、昨據西鄉傳報、匪首朱富潤、在長溪集匪數仍有二百七十餘人、搶械齊全、惟無子彈、已向饒屬浮梁南安垣東浦街竄走、呂團長十六日亦率隊直馳長溪、入饒境追擊、鄒邑郡休均有剿軍佈藏、景德鎮饒橋一帶、駐有饒軍防堵侵入、匪無歸路、勢成包圍、至此當不難撲滅、至竄匿婺源山中之餘匪、連日經各鄉捉獲者十餘人、除就地槍決外、餘均押送營部處置、楊營長以匪已擊潰、地方秩序恢復、定昨日(十九)拔隊回浙、經商會挽留一日、準今日開拔赴嚴、商會以此次婺城垂陷、非楊營長赴救、將成屯溪之續、特致送開拔費四千元、香檳、毛巾線襪各五十打、犒賞兵士、以表感謝、(四月二十日)

班禪駐京代表 呈請派兵入藏 以防反動分子發生暴動

【南京二十八日特訊】班禪駐京辦公處長羅桑執贊等、以西藏反動份子突出、發生暴動、呈請國府派兵赴藏鎮懾、又蒙藏會秘書藏人蕭必達云、西藏內漢軍紀律不佳、致遭反感、達賴亦爲人所欺、實則藏人親英者不及十分之一、著名者哲莫古旭朗噶來康熙等數人、前陰謀欲炸達賴、因藏民反抗未果、其餘自噶布倫即軍機大臣以下世家、均渴望漢軍早至、英人在藏現無軍警、漢人經商者尙有兩萬餘、現藏中各地俱受治於營官藏文部派之下、藏人來內地者、須經印度略爾略特、英人檢查極嚴、不易通過、

英王將視事

【倫敦路透電】五月十日英王將在克萊格微爾邸召集樞密會議、此爲病後親當主席之第一次、英王欲親自臨付解散國會及改選事件、但臨時攝政會議、一時尙不取消云、

蔣馮兩軍衝突說 據某處電訊蔣(介石)馮(玉祥)兩軍三日在京漢發生衝突矣

封鎖南京馮宅 沒收無線電機二台

【南京三日發電】蔣介石令將南京之牌樓馮玉祥住宅封鎖沒收宅中之無線電機二台對於馮之態度愈加積極因之發生種種謠言但馮之態度似尙未確定云

社說 東三省有經濟破產之憂

滿洲東三省本爲富庶之鄉、各種出產甲於天下、人民樸厚習於耐勞、又爲我國各省所不能及、更兼亡清得待其祖邦、數百年來、匪但不徵其政費、每年由國庫尙有相當之補助、其人民之富足、於此可見一斑矣、

溯自張雨亭氏掌握政權以還、威鎮滿洲、氣凌華夏、重武輕文、擁兵自衞、意效滿太宗之壯圖、取天下於群龍無首之際、以故不得不重斂民財、廣募敢死之士、凡東三省、竟有甲兵二三十萬、復於民國十四年、派其部下張宗昌督魯、姜登選督皖、楊雨霆督江蘇、高維嶽駐察哈爾、調兵遣將、購買軍械軍需、其大部分之款項、概皆出於三省、彼時王永江號稱理財專家、然巧婦難爲無米之炊、而其技倆、亦不過羅雀掘鼠苛斂小民而已、加以張氏入關充任大元帥、時僅二年、由三省解入關內之現款、聞有六千萬元之譜、此奉票跌落、財政恐慌之原因也、

張氏雖未讀書、而其性情豪俠、敢作敢爲、不計細事、不拘小節、用人以勇敢爲標準、然政治經濟非其所知也、其部下每多投其所好、利其弱點、任意欺矇、隨便鬧銷、凡以中上階級之官、大半賄賂公開、任意飽其私囊、贓款纍纍、多者數千萬、少者數十萬、觀彼吳俊陞楊雨霆之遺產、亦足以見其概矣、蓋此贓款、乃爲三省小民之膏血、所謂不患寡而患不均、此爲奉票跌落財政恐慌之又一原因也、

張氏故後、學良繼任、奉軍退出關外、本爲休養之計、而財政機關、經濟大權、完全歸之於官銀號、而官銀號、乃以全權在握、遂以無限制的印刷品、濫發奉票、更以隨意印刷之奉票、購買民糧、然後將民糧出售、一部分運往哈爾濱、轉售歐人、一部分運往大連安東、轉售日本朝鮮、一部分直接售與直魯人民、其所得之價、概爲現款、況其所收之水田稅、關稅、煙苗稅、木稅、漁稅、礦稅、以及押荒費、火車費、電報費、電燈費、亦爲現款、此等鉅數之現洋、於三省市面上、竟自一元不見、豈非不翼而飛耶、或盡飽私囊耶、抑盡數購買軍械耶、總之不論如何、市面上只見奉票、不見現洋、而欲使奉票不跌落、財政不恐慌、豈可得哉、豈可得哉

迨至今日之奉票、已跌至五十倍以下、官俸兵餉改發三十倍、然只合本位六成、因此市面大爲驚恐、商家自不能不高擡物價、因此之故、下級官吏、以及小販平民、陡然失其生活之路、無法支持、民衆無陷於破產、社會即有莫大之隱患、一有裂痕立見破產之禍、不幸有此一日、富貴之家、其影響較之平民尤爲加甚、大有玉石俱焚之勢、今則亡羊補牢尙不爲晚、若能即將公私所儲之現金、盡數交出、收回一部分奉票、然後徹底討論廢除奉票之法、一方儲蓄鉅款、暫由居於三省各地之中國交通兩銀行、代出紙幣、一方組織三省總銀行、信用之基礎亦立穩、然後徐圖整理、庶乎破產之禍、可以消滅於無形、語云未雨綢繆、即時改善之、尙未爲晚也、

奉票整理之後、吉林之永衡官帖、黑龍江之哈大洋、遂漸收回、統歸一律、是則挽救目前破產之危和可統一金融、管見如此、不知我三省父老兄弟以爲何如、

日本在實質上已承認國府 田中在閣議報告

【東京三日發電】田中首相在三日之定例閣議中報告從上月廿九日中日軍艦互相交換禮砲之時起日本已竟在實質上承認中國國民政府云云

討桂戰一觸即發 湘滇粵齊爲進攻之佈備戰 黃紹雄亦出兵懷集佈告 兩廣和平未成原因

【廣州通信】兩廣局面、最近忽形緊張、緣桂省黃紹雄氏始終違抗中央命令、李宗仁白崇禧又亟亟整軍經武、爲最後之掙扎、從前兩廣聯絡、故始終保持友誼、和平之局、則兩廣各趨一端、事實上使然、蓋李任潮在粵執政時、桂省兵力三師、而就食廣東者、有兩師一旅、近來粵中央、所有駐粵之桂軍、完全返桂、

桂省貧瘠 一旦驟擁過量之軍隊、勢不能不求出路、而粵桂毘連、粵又爲財富策源地、且爲桂軍所覬覦、自屬意中、故粵桂和平局面之破裂、遲早已決於經濟問題、復次、粵既擁中央命令是從、迄今桂省軍事當局仍未覺悟、在中央萬不容其坐大、結果出於中央討、中央如下令討伐、則將三省合圍、方易使桂軍就範、所謂三省者、

滇省韶雲 出兵攻桂南之百色龍州、湘省何鍵軍隊則下攻全州桂林、而粵省斷不能坐視、必起而率軍桂東之梧州、或用海軍溯西江而上、夾攻梧州、此爲軍事上應有之步驟、中央既有事於西省、粵桂和平之局不能保持、又趨勢之必然者也、日前外間紛傳粵桂如何携手、粵方担任桂省軍費三十餘萬之說、純係一種不明桂之談、其實桂粵和平能否保全、端在桂省本身之自決、桂如表示服從中央、

黃紹雄如 就廣西編遣特派員、則西南戰雲可立即消滅、無如桂派將領始終作困獸猶鬥之志、益以李宗仁白崇禧在內主持、黃紹雄態度強硬、曾表示雖戰至一兵一卒亦所弗恤等語、則西南四省終不免於捲入戰漩渦、果爾、中央近以桂事非武力解決不能收拾、盛傳陳濟棠已被命爲討桂某路總指揮、

討桂宣言 亦在起草中、一俟中央總動員令下、粵軍可知粵海軍在將來討桂作戰中、

調遣艦隊 忙碌異常、觀於陳策近日之力也、蓋等於第二艦隊之協攻武漢、州之克、事倍功倍、其効於粵海軍之力、掩護陸軍西上、梧州位於粵省西江之上游、衝策源、故中央有事於桂省、必先克梧州、方易結束戰事、而

即可動員 將來之戰局中、中央必倚重粵省海軍、蓋桂省財富集中地、即爲梧州、梧州一下、桂軍已失却財政上之據、此則當局對於廣西軍事已有緊急之處置、一俟中央命令

此項會議 純係討論應付桂事問題、晚間復有同樣性質之會議、關於軍事內容、將再調第三師第七旅蔡廷楷部增防防剿務、聞對西江方面、當與湘滇一致出師、粵方近日對於桂邊、已積極布防、除北江由第一師第一二三旅完全負責外、西江方面、以與梧州接近、尤應特別警備、除由第一師第二旅香翰屏部扼駐外、近又調第三師蔣光鼐第九旅開赴肇慶布防、此間派遣處二十日召集緊急軍事會議、出席者、計有第三師長蔣光鼐、第五旅長鄧彥、第二旅長、第三旅長陳章甫、第四旅長李務滋、第六旅長、第七旅長蔡廷楷、第五師參謀長李杜中、第十師副官長羅恕人、編遣處參謀長李揚敬、軍械處長李焜、經理處長陳應麟等、陳濟棠主席、會議至下午四時半始散、

佔有重要地位、陳策昨因討桂事、於十六日赴港、而調廣西艦隊、商承機密、二十日陳策由港返省垣、辦事處召集各艦長及長官會議、議決多案、以關海軍編遣事宜、各江艦隊、已紛紛移動、海軍事秘密、未便發表、但日來

可窺一斑 查江漢江大等四大艦、已沿西江一帶游弋、由西江沿珠江流域、以至出海孔道、均分別指定段艦巡防、至桂邑方面、聞對粵桂邊境之懷集廣寧等處、王應榆等一師一旅、業已集中、亦有嚴密之布置、查呂煥炎、地可出粵北江及西江、并保障粵攻梧之要衝、另在防重兵、所有梧州附近海面、已佈置防禦工事、黃紹雄任總指揮地警備事宜、以連防軍事、業已離南寧東下、主持前敵、外間傳黃已回邕掃墓、實則一種空氣作用、其實黃開於即發也、(四月二十二日)

黨國要人之勤政 蔣中正戴傳賢等每日皆工作十二小時

當代賢者、如蔣中正、趙戴文、戴傳賢、朱家驊、張群、薛篤弼、雖其所任職位各有高下、而治事之勤、實堪令人敬佩、足爲我萬事落後國家之人民訓也、茲略舉諸氏勤政情形於後、

【一】蔣爲國府主席、每日到府時間、必在他人之先、散府每在他人之後、星期日人皆休息外出、蔣必在府批閱文件、

【二】趙爲內政部長、年事雖高、而精神過人、故亦能早到遲走、

【三】戴爲考試院長、每晨六時起身、辦事不分大小、悉皆躬親、故勞瘁尤甚、

【四】朱爲浙江民政廳長、在杭時到廳恆較他人爲早、離廳在晚間八九時以後、星期日亦到廳批閱文卷、故向無積案、

【五】張爲新任上海市長、有人在下午八時遇之於市府辦公室、埋頭閱卷、孜孜不倦也、

【六】薛爲衞生部長、在部時早到遲退、終日不離職守、尤能持之以儉、而一無嗜好、

凡此六人、皆爲予所熟聞者、其每日工作時間至少在十二小時以上、長日無間、可謂難能矣、(阿誠)

莫索里尼一身掛八口相任 工部長辭職遺缺亦自兼

【羅馬二十九日發電】意大利工業部長邱里阿奇氏於四月二十九日辭職移缺即由首相莫索里尼兼任查是氏除首相職務外從此已身兼八部長官云

寧案損失日擬要求四百萬 岡本船津任調查委員

【上海三日發電】日本已預定南京事件之損失賠償要求爲四百萬元又損失調查委員有以岡本領事及船津辰一郎充任之消息云

與國府接洽要公畢之駐華德使歸途過連 即日乘車過瀋回北平

駐華德國公使卜爾熙前與國民政府接洽各種要公南下多日現將於五日入港之神丸來連與駐連之德領鐵爾克斯會談後經由瀋陽歸北平云

方振武過津即赴德州 訪日軍司令官

【天津三日發電】方振武今早由北平乘車到津午前九時訪問日本軍司令官植田中將及日本總領事表示到魯後當負責保護日人生命財產午後五時即赴德州云

孟買騷擾共黨暴動

【孟買三日發電】共產黨員在當地起暴動印度人二名被殺三十名負傷當局正招集軍隊鎮壓云

▲不怨他人▲近年中國一般血氣方剛的青年、稍一吃苦子、多少碰點釘子、就是大罵政府、不是怨恨外人、其實凡是一個人類、沒有一個不吃苦子的、更沒有一個沒過碰釘子的、尤其是生在今日又貧又弱又亂又壞的中國、那裡能免得了吃苦子碰釘子呢？！

△△

再進一步言之、人民也多了、國家也累了、何以人家的人民、就比我們幸福的多、別的國家、就較我們又富又強呢？、而且有時我們又老老實實的坐在自已家裡、也要平白無事的受些個窩心氣、這個緣故到底是在那裡呢？

△△

照我看、都是因爲我們自已不知道自強自愛、所以纔招了人侮人伐了、不然何以只有我們這樣的倒霉呢？！我奉勸我們全國青年、從此以後、不要怨恨他人了、只有慚愧自已不好、臥薪嘗胆的自强不息而已啊！

領事裁判權問題 【◇】…外交部條約委員會

(三)嘉慶五年(一八〇〇)和船還繼水手、在澳門殺死中國緝肆、葡人堅欲自行懲辦兇手、中國地方官則以此事應由我國當局辦理、葡人不允、結果、葡人將兇手判處死刑、澳門中國地方官亦無可如何、

(四)道光六年(一八二六)澳門華人某被殺、中國地方官要求引渡兇手、葡人不允、嗣由葡當局將兇手正法、我方亦即讓步、據以上所述、可知在中外締約以前、外人在華所受管轄、極不明瞭、時而受中國官廳之裁判、時而由外人自行審理、但外人對於中法律之嚴酷、司法制度之不良、早有深切反感、故在此時期中、各國僑民請求其本國政府在華行使法權者、紛至沓來、各國政府中、間亦有響應而起者、即以英國而論、在締約以前、已屢次擬圖設立法院於中國領土內、以爲審判該國人民案件之用、一八三三年英國國會通過關於與中國及印度之貿易法、其第六款規定、英國在華應設立特別法院、審理英人刑事及海上事件、但因中國政府之抗議、與夫英人之躊躇、遂未實行、中國主權之法律、上侵犯又在英國下議院中、提出一法律草案、規定英國在華應設立特別院、享有民刑及海上裁判權、關於此案、下議院中曾發生極劇烈之辯論、結果、由 LordPalmerStou 自動提議撤消、其議遂寢、

第四節 中國與各國條約之沿革

鴉片戰爭以後南京條約成立(一八四三)之五口通商章程中、正式取得在華領判權、該約第十三款載明、凡英商禀告華民者、必先赴管事官處投禀、候管事官先行查察誰是誰非、勉力勸息、使不成訟、間有華民赴英官處控告英人者、管事官均應聽訴、一例勸息、免致小事釀成大案、其英商欲行投禀大憲、均應由管事官投遞、禀內倘有不合之語、管事官即駁斥另換、不爲代遞、倘遇有交涉訴訟、管事官不能勸息、又不能將就、即移請華官公同查明其事、既得實情、即爲秉公定斷、免滋訟端、其英人如何科罪、由英國議定章程法律、發給管事官照辦、華民如何科罪、應治以中國之法、均仍照前在江南原定善後條款辦理、此條規定、語意含混、及美(一八四四)法(一八四四)瑞那(一八四七)等國相繼立約、始有較明顯之規定、茲中美中法兩約內容分述之如左、

(一)關於華洋混合之民事案件、由中外官員、自行處理、如不能調解、則由中外官、會同訊斷、一八四四年中美望厦條約第二十四款之規定如左、合衆國民人因有要事向中國地方官辯訴、先禀明領事等官、查明禀內字句明順、事在情理者、即爲轉行地方官查辦、中國商民因有要事向領事等官辯訴、亦先禀明地方官查明禀內字句明順、事在情理者、即爲轉行領事等官查辦、倘遇有中國人與合衆國人因事相爭、不能以和平調處者、即須兩國官員查明、公議察奪、一八四四年中法黃埔條約亦有類似之規定、其第二十四款原文如左、凡佛蘭西人懷怨及挾嫌中國人者、應先呈明領事官覆加詳核、竭力調停、如有中國人懷怨佛蘭西人者、領事官亦盡心詳核、爲之調停、倘遇有爭訟、領事官不能爲之調停、即移請中國官協力辦理、查核明白、秉公完結、

(二)關於華洋混合之刑事案件、採取被告主義、中國人由中國地方官、按中國法律審斷、外國人由各本國領事、按照其本國法律審斷、此層在中美中法條約內有明晰之規定、中美條約第二十一款原文如左、後中國民人與合衆國民人有爭鬥詞訟交涉事件、中國民人由中國地方官捉拿審訊、照中國例治罪、合衆國民人由領事等官捉拿審訊、照本國例治罪、但須兩得其平、秉公斷結、不得、各存偏護、致啓爭端、中法條約第二十七款之規定如左、凡有佛蘭西人與中國人爭鬥事件、或遇有爭鬥中或一二人及多人不等、被火器及別器械毆傷致斃、係中國人、由中國官嚴拿審明、照中國例治罪、係佛蘭西人、由領事官設法拘拿、迅速訊明照佛蘭西例治罪、其應如何治罪之處、將來佛蘭西議定例條、如有別樣情形、在本款未經分晰者、俱照此辦理、因所定之例、佛蘭西人在五口地方、如有犯大小等罪、均照佛蘭西例辦理、

(三)關於單純外人案件、或外人混合案件、中國政府均不得過問、中美條約第二十五款之規定如下、合衆國民人在中國各港口、自因財產涉訟、由本國領事等官訊明辦理、若合衆國民人在中國與別國貿易之人因事爭端者、應聽兩造查明各本國所立條約辦理、中國官員均不得過問、中法條約第二十八款規定、佛蘭西人在五口地方、如有不協爭執事件、均歸佛蘭西官辦理、遇有佛蘭西人與外國人有爭執情事、中國官不必過問、咸豐八年(一八五八)英美法等國均與中國重訂天津條約、其關於領判權之條文、均與一八四四年中美望厦條約、及中法黃埔條約無異、但中英天津條約、則較前規定不同、茲錄該約關於領判權各款如左、第十五款、英國屬民相涉案件、不論人產、皆歸英國查辦、第十六款、英國民人有犯事者、皆由英國懲辦、中國人欺凌擾害英民、皆由中國地方官自行懲辦、兩國交涉事件、彼此均須會同公平審斷、以昭允當(未完)

茲謂敝店行銷東省進帶之金貨牌各樣坐掛鐘歷有數載機械堅固式樣美麗使用耐久向蒙各界有口皆碑爲創設廣銷起見由陽歷四月廿號起三個星期爲限用多加獎勵法酬謝主顧務祈注意
現金買鐘一打贈獎勵金一元五角五二打元十打二元五角五十打三元
現金價目列左
112老金貨坐鐘每打價金六十五元
1121二號每打價金六十元
1122水平尺坐鐘每打價金七十二元
1101魚尾掛鐘每打價金六十元
長春驛 中谷商店出張所 長電話七三二番

西洪棧出售硬木廣告
逕啓者本號自南方新到硬木甚多專製艙批舵牙梃舵中頭及大鋸拐子並一切硬木器俱頗爲實用本號爲擴充營業起見已廉價出售倘蒙惠顧不勝歡迎之至也
旅順市鮫島町新市場西頭便是
西洪棧木廠啓 電話三二六番

廣鹿島冰庫新發售堅冰
冰爲漁業必需之品惟藏冰事業以列島一帶又爲水產繁盛之區由他埠供給一感困難且不經濟鄙人受東洲水產組合之委託爲便利漁業起見特在皮子窩管內廣鹿島建築冰庫一所規模宏大即委鄙人爲經理現在貯冰二十餘萬斤供各事業之需要品質優良價格低廉而且地與船舶接近不限潮水漲退均能裝發誠爲便利相宜之極凡遠近各處市漁仁以漁舟釣艇多寡隨意購用均所歡迎賜顧者請向敝處接洽成號一問即可也恐未週知特此登報聲明
廣鹿島冰庫經理人 何慶有謹啓

最新流行高級洋服 羅紗地直輸入
大連市大山通 德海屋洋服部 羅紗部 電話四三四二番

介紹名醫
姚明甫君無論對於男女小兒痧疹瘟疫婦人胎前產後諸症無不手到病除藥到除根特此聲名
介紹人 張本仗 劉臨閣 于鵬年 藍少齋 李君明 孫希五 鮑貴卿 張子才
大連浪速町二番地 增盛藥房 呼出電話七二四三

不孝男武福禄等罪弗自殞禍延顯考處士周府君義亭公諱文貴痛於中華民國十七年八月二十六日辰時壽終距生於光緒五年五月二十二日丑時享壽五十歲不孝武福等親視含殮即日遵禮成服諏吉於十八年四月十六日扶柩祖塋安葬除專佈訃文外恐未週知特此登載叨在
友世姻戚 誼哀此訃 聞
孤子武福禄泣血稽顙
夏曆四月十五十六日開弔發引

明年元旦 撤廢領判權
王正廷語記者團

【上海三日發電】王正廷氏二日對記者團談外交問題謂今年末撤廢各地交涉員自明年一月一日起廢止領事裁判權實行治外法權云

西藏土人擾西康
有向西康進兵訊

【成都特約通信】據巴安來省者談稱，據由江卡返巴之陝商王某者談及，月前江卡復有拉薩開來藏兵一團，聲稱係與舊部換防，而迄今已屆一月，仍未見有舊部移動之事，王等以事關邊防，特加探詢，乃據土人由批者談稱，十年前之巴唐劉成統及美國史數士與格倫（駐昌之大藏官如漢人之鎮守使也）及英領昌都會議，曾有現在會議條約，我們俱應遵守十年不得稍有違背，劉某乃向衆人提議若十年後，漢兵有部隊出關，藏人須應退出康界，各守原疆，於是格倫亦答稱如此甚好，若十年之後，漢兵仍不出關，是漢人已棄西康於不顧，或已無力顧及，我藏當恢復舊失之地，如四川，州關橋以上，但應歸我保設，而制轄之，劉於此雖未答覆而英領同史數士，先行表示贊成於是定約而去，現在十年已，至藏兵之乘江卡，或即以此爲因云，王某聞訊，急行返巴，現巴安馬闞，聞此警後，已積極從事禦防，和近來邊地土人，咸於駐軍以壓迫爲能事，而川省邊務當局，又每每干涉土人之教信仰，因之土人是否能與漢軍一致拒藏殊生問題，甚望中央對於邊務能直接處理，有整個之策劃則幸甚云

李、白態度模稜
梧州會議之粵訊
葉琪有微服到梧說 粵邊桂軍陸續返桂

【廣州二十三日通信】陳濟棠對於出兵攻桂，初本無決心，日前晉中曾派林翼京陳述，並擬請前粵軍第一師參謀長陳可鉦，出而主持粵局，但林翼中已有回電，謂中央對於桂系、須速徹底解決，而陳可鉦則絕無問政之意，於是陳濟棠乃於昨（二十）日召集各軍師旅長等，在編遣特派員辦事處開軍事會議，徵集多數將領之意見，以定從違，開議決由各將領聯名致電黃紹竑李宗仁等作

最後之忠告

諷其從速自動下野，對於本省軍費，因近新募兵士，擴大軍額，故決規復未縮編前之軍額，即每月友出軍費，仍爲四百五十餘萬，（縮編後將軍費核減，定爲二百五十餘萬，）如開始攻桂後，軍費則另行增加，至於桂省方面，據軍事探報，黃紹竑李宗仁二人，對於應付目前時局辦法，亦正召集省內軍政要人，在梧州

開重要會議

共同商決，黃白早在梧州，李亦已由南寧赴梧，建設廳長伍廷颺、民政廳長粟威，十五軍政訓主任黃劍鳴，十五旅長王應榆，及馬曉軍等，亦均赴梧列席，聞葉琪在武漢潰敗後，已棄部衆，微服到梧亦將出席梧州會議，報告湘鄂狀況及武漢軍潰退情形，至此項會議內容，外間不易詳悉

惟粵邊桂軍

則已奉黃紹竑令，陸續回桂，並由黃指定賀縣八步懷集梧州一帶，爲轉駐地，北梧州下游之朱惠珍部，則奉令進至德慶邊境，一面仍向粵方要求協餉，一面則在香港組設交通處，聞此等計劃，出於白崇禧之主張爲多，又梧市各項標語，近反逐漸撤毀，是張白等之真態度，

實難捉摸也

粵省對桂軍事，固早有準備，邇來西江方面，進行緊急，蓋亦防範桂軍由德慶逼近肇慶也，現第三師第七九兩旅，陸續由南路到西江者，約三四千人，第九旅長陳維遠爲利便指揮起見，決於日內將旅部移設肇慶，又在三水河口，派員檢查郵電，第三師司令部，原設北海

現亦移廣州

以便節制部隊，北江方面，北區善後委員余漢謀，以桂軍尚有在樂昌連陽一帶，未盡離粵，因特組織諜探隊，偵察桂軍行動，預爲防範，該部業於昨十九日成立，並即出發從事工作矣，

關於國際問題之 海軍縮軍問題談片
美國本意究安在

△日內瓦之縮軍會議，尚未完全解決之時，美國政府諒爲英法軍事協定之提案所刺戟，去年業已擱淺的擴充美國海軍議案，本年竟得毫無阻礙的完全通過上下兩議院，而爲素倡和平的新總統，亦已表示同意矣，

△世界愛好和平之人，睹此奇觀，一口同音，均謂美國向爲主張正義人道之國，又爲提倡不戰條約使各國簽字的發起人，何以一面反對其擴充海軍之擧，竟自充耳不聞，有如聾瞶？

△見此情形，欲起而救法之特氏，聽明關於海軍縮軍問題，英國有同主要海軍國家協商交涉之意，等語，蓋特氏爲駐美英國大使，一時世上信其宣言，亦爲當然之事，

△但是此種忽爲英國政府所取消，而華特氏亦訂正其談，謂前項聲明不過爲其自己個人意見，無需乎世人自擾，以此亦足以略窺英國政府居心之苦矣，

△因此以今情形觀之，美國可以放心大胆大造軍艦，而英國表面又非提倡縮軍會議之國，是以縮軍問題之前途，不勝可慮，祇恐暫時仍須繼續擴張建造補助艦艇而已！

△原來美國之本意，實欲貫徹其「世界第一」之宗旨，只爲美國海軍力之均欲佔在「世界第一」的地位，故對於海軍力一事，不能不請求成爲世界第一之法，且即使成了世界第一亦無不合的理由，此則爲美國擴充海軍案所持的唯一見解，

△而且以此理由，竟使和平主義與君臨天下之並立是以一面發起不戰條約，一面擴充海軍，毫不感覺矛盾是爲美國國民的特性，

△即是依彼等之意見，以爲美國能強，世界愈可和平，故此對於不戰條約問題，並不容各國向美國有所議論也，

△是以美國於其海軍力未成世界第一以前，決無熱誠提倡縮軍會議之理，同時他國提倡此者，彼亦不肯傾耳一聽也，

△英國華特大使之取消以前之聲明者，亦可略測其中之隱情也，是故美國擴充海軍一案將見毫不客氣的實行之也，

△然則可謂縮軍問題，永無希望耶，否否不必然永久如此，美國國民本來爲和平的民族，斷非武斷的主義的國民，

△與其謂美國之擴充海軍，爲行侵略的戰備，則不如說是爲誇耀其「世界第一」欲作優越於世界各國之玩具所有者耳，

△因之美國如能照其預定計劃實行，成了所謂「世界第一」的海軍國之時，則將高唱和平主義，的美調矣，

△換言之實行補充海軍的第一步之補助艦之後，可以對於英國之時，必將首爲大唱和平之國也，

△世界在未達到美國願望之前，雖非出於本意，亦不得不旁觀美國之擴充海軍，只可聽其所謂豪勢於此二三年內任之，

△但美國之主義之不可常，好之適例也，

△然而英美兩國之海軍力均等一事，究能繼至何日耶，是爲不可知之事，祇恐達到大體相同，英美五，日佔在「對等的優越地位」，即可滿足歟？

行政院政聞

【南京廿九日通信】財部鑄幣司將鑄新式國幣，已在繪圖樣，鑄成幣模後，即分發各造幣廠鑄造，

◆衛部現辦特種衛生設施，分下列三項，（一）港口檢疫所，（二）工業衛生設施，（三）特種病滅除設施，

◆教部新訂大學專科學位三種條例，已經大學委員會簽註意見，由部呈送行政院，轉送立法院核議，

◆衛部通令醫藥師及助產士展限三個月領證，

◆工商部將度量衡局預算草案，交參事廳審查，並飭權度製造所，加緊工作，已製成之標準器，即發交已釐價之各縣使用，

◆交部據新加坡瓊州銀信局總團體及民信局二十家函，以郵局廢止民信局總包辦法，推翻無限制期成案，商民深感困難，請飭維持舊制等情，當令郵政總局，對於分期取民信局辦法，審愼籌畫，勿使海外僑民之通信匯兌，感受不便，

◆教部修改各學校學生帽徽章、除遵照服制條例第七條之規定，服用國徽外，男生須用領章，女生須用袖章，以爲標誌，式樣由各校酌定，呈報主管教育行政機關備案，

軍縮英美荷瑞代表 贊成中國提案
中俄德代表將一致行動

【日內瓦四月二十八日消息】中國代表於接見路透社訪員時，表示意見，稱他國如不廢除徵兵制，中國亦將採用此制云，日內瓦四月二十九日路透電，軍縮委員會討論中國提出之廢止普遍軍事訓練制度建議，據稱該制度有養成人民心中好戰精神之傾向，增加鄰國敵意，而發生一軍閥的國家主義不符國聯原則，主席請中國代表團勿催促，聽主席團擬定該建議應用何方式，中國代表同意靜候中席團裁決，但保留與政府磋商後，有權再提此事，坎拿大代表雷德爾博士對中國建議，表示同情，與英美荷瑞（瑞典）表示之意見一致，德代表彭斯篤夫伯爵贊成取消強迫軍役，李捷維諾夫（俄代表）稱，彼在原則上不反對中國建議，委員會次復研究草約中限制能服兵役人數之第八款，李捷維諾夫建議將「限制」字樣，改爲「削減」，顧沈哉貴族插稱，限制及削減問題，已經解決，英國兵力已經減至該款規定之限制，於是將該建議取消，彭斯篤夫伯爵在討論時稱，彼等並不請已經縮軍之國家再縮，彼希望將來召集之大會，弗變成互相保護反對軍縮之會議，（一大笑）中國建議修改草約第八款，彼將曾受訓練之後備兵額，一並列入受限制範圍之提案，卒被否決，投贊成票者，祇有中德俄三代表團，

國際縮軍 我國提案
譚何在磋議中

【南京】關於中國對國際縮軍會議提案，何應欽現正與譚延闓詳細磋商，力持慎重，一俟決定，即由外部電知蔣作賓提出，（二十六日）

軍縮會下週即閉會
下屆七八月當再開

【日內瓦二日發電】第六次軍縮準備委員會自四月十五日開會以來對於討議各種軍縮問題頗爲忙碌但至下星期內即將閉會下次委員會當在七八月間再開云

濟南日軍 眞日開始撤退
十三日全部撤完

【濟南三日發電】日軍已決定自十一日起開始撤兵十二日師團司令部由濟出發十三日則全部離開濟南云

濟南五三記念日 擊傷日兵三名
行兇者爲招撫司令部員

【濟南三日發電】濟案一周紀念日中國警察與日軍共同嚴重警戒午前十時日軍在車站前盤問行路華人時有人突向日兵鳴槍狙擊日兵受輕重傷者三名犯人當場逃走云又電警察捕獲狙擊日兵嫌疑犯一名據其供稱行兇者爲山東招撫司令部中人云

第六次中央常會

【南京通信】二十九日第六次中央常務會議，出席胡漢民、孫科、戴傳賢、陳果夫、列席陳肇英、張道藩、古應芬、余井塘、王伯群、克興額、焦易堂、鄧青陽、劉紀文、何應欽、趙戴文、周啓剛、主席胡漢民、討論事項如下、（一）中央組織部提議擬修改省縣執行委員會組織條例第一第二條及省縣監察委員會組織條例第三條各條文，當否請核議施行案，決議，通過，（二）中央組織部提議據浙省執委會組織部電請核示圖定縣執委之權限省執委會抑監省監委會等情，特提請迅予決定，俾便飭遵案，決議，由中委會圖定，（三）中央組織部提議請委任北寧鐵路特別黨部籌委案，決議，委鄧少銘、袁興烈、梁其渡、陳石泉、陳一郎爲北寧鐵路特別黨部籌備委員，（四）中央組織部提議擬任謝保豐爲普通組織科主任、黃仲翔爲軍人組織科主任、李敬齋爲民衆組織科主任、謝作民爲海外組織科主任、許心武爲編撰科主任、葉秀峰爲調查科主任、張厲生爲總務科主任、請核任用以利進行案、決議、通過、（五）中央訓練部長戴傳賢臨時提出請核議一、民衆訓練委員會移交手續及日期，二、民衆訓練委員會舊有工作人員任用辦法，三、民衆訓練委員會派出工作人員處理辦法案，決議，一、民衆訓練委員會應於本月底結束完畢，二、民衆訓練委員會工作人員由各部酌量任用，三、派出工作人員一律調回，其辦法由組織部與訓練部定之，（六）國府文官處函爲關於蒙古代表團條陳蒙藏事項一案、經第十七次國務會議照議延聘胡漢民戴傳賢陳果夫閻錫山五委員審查報告修正通過，特殊案函請查照見核辦復等由（說明）查原審查報告所列各項，除屬於政治者外關於黨務者計有兩項，一、准蒙人特別入黨，請中央黨部酌定辦法，二、將三民主義各書譯成蒙文、應請中央宣傳部辦理決議，一、關於蒙人特別入黨一項，交組織部辦理，二、關於翻譯三民主義各書蒙文一項、交中央宣傳部辦理，

日本參加孫靈奉安
擬推犬養毅爲特使

【東京三日發電】六月上旬在南京擧行孫靈奉安典禮時各國皆擬派遣使節參加日本政府亦決定派遣特使關於人選正由田中首相銓衡中據確實消息田中已內定欲煩與孫中山交誼甚厚之日政界長老犬養毅氏担任親善交涉之後則能確定聞犬養氏最近比較精神甚好大抵有應允之望云

命令

四月二十六日令

△派李仲公繼爲中國航空公司副理事長，此令

△派張靜愚、林寬、盧維溥、張惠長、張跌歐、朱庭祺、國航空公司理事，此令

△案奉中國國民黨第三次全國代表大會、第十一次會議，通過確定教育宗旨施方針，飭即照辦等因，查此項決議案，關繫以爲建國以爲治國之根本大計，至爲宏鉅，茲將原案公布，着行政院令飭教育部轉飭遵照，切實實行，務期啓迪全民，實現三民主義，此令

四月二十七日令

▲武漢市着改爲特別市此令

▲行政院長譚延闓呈，據北平特別市長何其鞏呈請任命孫綰武，孫懿蓮爲北平特別市參事，應照准，此令

▲行政院長譚延闓呈，據外交部長王正廷呈，請任命魏子良爲廈門交涉員應照准此令

▲行政院長譚延闓呈，據鐵道部長孫科呈、請任命莫介福爲鐵路部科長、應照准、此令

▲行政院長譚延闓呈，據蘇省府主席鈕永建呈，請任命張士樵爲江蘇省政府民政廳秘書，龍樹森爲蘇省府民政廳第一科長，孫祖基爲第二科長，李萬里爲第三科長，田無章爲第四科長，陳傳德爲第五科長，張煒，劉沈遺林爲第六科長，應照准，此令

國民政府註冊 前北京農商部註冊 各省官署備案 中外醫藥學士證明有效

平熱散

治傷風感冒骨節頭痛時令瘟疫一切熱症

行銷中外 首創獨一 效力如何 用過皆知

一粒丹

治虫積食積氣積水積一切腹痛幼童尤宜

安東瀛西藥房 醫士姚子揚製

開催日 四月二十八日（禮拜日） 二十九日（天長節） 五月四日（禮拜六） 五日（禮拜日） （遇雨遞延）

每天上午十點開始

春季賽馬大會

場所 於星个浦競馬場

勝馬投票券金 五圓、廿圓 二種

大連市西公園町六十一番地

社團法人 大連競馬俱樂部 電話三二五三番

社會公衆的 小櫃廢止之家族的旅館

大連市信濃町（電車站前） 富士屋旅館 電話五二八六番

別館 東旅館 電話四六四六番

包房間自二三元碼世隨意各自便

位據大連景色美麗之日本橋附近可以遙望大連灣內風光並以和氣及廉價爲信條之大連唯一的馳名喫旅館

旅客注意

大連 裕長棧 電話六三五二

長春 裕長棧 電話六九四

哈爾濱 裕長棧 哈電話二一六

青島 裕長棧 電話二六〇一

本棧首潔淨招待殷勤代理車船客票轉運貨物報關完稅客商光顧無任歡迎本棧主人謹啓

寫眞銅版與凸版凹版

久保田寫眞製版所

大連市武藏町六六 電話八六三一番

恭頌慶城縣徵收局

胡家店分卡々長孟君占一之仁德

慶城縣徵收局胡家店分卡々長孟占一仁德素著稅界熟手自蒞任以來對於徵收事宜不遺餘力秉公辦理對於屯民濟急好義排難解紛是故商民人等莫不口碑載道恭頌大德應孟卡長如此誠爲上峰委任得人々民福星民等無以爲報端此表仁德藉謝微忱

慶城縣胡家店公民 劉登崑 韓文閣 胡雨亮 胡發田 孫九俊 谷文仲 賈忠田 希本福 于化令 王家爐 王國林 于顯志

大連萬順棧遷移廣告

啓者本棧開設數載於茲信用昭著遐邇共知惟因舊址狹窄難應週到而惠臨諸君時感擁擠之嘆今特爲便利旅客擴張營業起見於松林町五十番地樓房九十餘間屋宇寬闊陳設雅潔男女客室特別方便電話電鈴呼喚便上下車船專員使迎送役茶房應酬周到並代辦轉運貨物報關完稅以及其他事無不盡心辦理格外設法殷勤已如蒙駕臨無任歡迎

本棧 主人 劉端甫 經理 劉海山 謹啓 電話四四七四番

大連豐順棧

本旅館自創辦以來迄今四十餘載信用昭著遐邇皆知近年來官商旅客日見擁擠特第三層樓房八十餘間內設男女客室特別方便使役茶房應酬週到如蒙駕臨無任歡迎

大連市東鄉町四十一番地 主人 修銘山 趙從英 謹啓 電話七五八二番

長春 豐順棧 哈濱 豐順棧 奉天 豐順棧 安東 豐順棧 烟台 豐順棧 營口 豐順棧

麒麟牌啤酒

清潔飲料

最古之歷史 最新之設備 最上之品質

麒麟牌檸檬水 息德龍 酒達

麒麟麥酒株式會社

滿洲琺瑯鐵器製作所製造

琺瑯鐵器（新様洋磁器）

洗顏盆、茶壺、茶缸、水桶

川壺、吐痰盆、一概俱全

◎若有願意代售之寶號請到敝行面商爲盼價格特別低廉

滿洲總經理 大連市監部通三三 合資會社 大德洋行 電話五七三三番

請看 戒煙運動之一大機會

請看 斷癮聖藥之一大發明

◎本藥絕不含阿片嗎啡禁制藥品等之毒質◎

△滿鐵衛生研究所 △關東廳 證明無毒

△渡善堂 △濟善堂 證明有效

護已靈

◎戒煙就是愛身愛家國之根基◎

一次服用護已靈 銷除烟癮 痛苦鎮定 睡眠舒暢 感覺身體爽快之興味

五日服用護已靈 榮養恢復 容顏活潑 精神振作 食慾性慾之增進

十日服用護已靈 斷絕癮毒 恢復康健 家庭團圓 國權因之而振

注意 大瓶六十錠 金二元九角 小瓶三十錠 金一元五角

總批發處 新清藥業社 大連市淡路町二七路東 電話八六〇一番 振替大連四六六五番

（代理店） 蓋平 成和公司 奉天 山嵩山藥房 長春 德育堂藥房 吉林 世一堂 （特約店）

城子疃 集義元藥房 城子疃 仁德藥房 皮子窩 仁德藥房 皮子窩 慶春藥房 金州 老德記藥房 金州 天德藥房

普蘭店 康德記 瓦房店 康德記 安東縣 福春堂藥房 公主嶺 三合公記 范家屯 世一祥 哈爾濱 德泰恒

經濟版

小評　發展大連經濟芻議（病俠）

飯館改良

大連市經營飯館營業者最多，然而飲食精美，屋宇潔淨，役使殷勤，價格公道者，十家未必有一家，日本料理屋宇當屬潔淨，然而味氣不合於中國人，況言語不通，有時受其輕慢，誰肯花錢尋此苦惱乎，中國飯館只有泰華樓尚屬潔淨，惟其菜味全係山東作法，講究飲食者，每多不去照顧，登瀛閣屋宇傢俱，在大連總是首屈一指，惟其價格太貴，況且房間太少，每有人滿之患，大黑町之東興居，屋宇清雅，滿壁名人書畫，菜味界乎南北之間，頗適老饕者之意，價格當屬平和，茶役亦甚恭順，可惜樓房太少，不能容有多座，其餘皆不足論矣，吾甚願各家飯館，對於屋宇，勤加洒掃，廚房更宜潔淨，茶役衣履亦須乾淨，菜品亦須改良，顧客自然踴躍，生意亦必大有發展矣，闇予不信，請試爲之，方知言之不妄也。

哈市航運問題未解決

各縣商界代表仍不滿意　濱江商會特又函航運處

【哈爾濱通信】航業公會與運輸商共同組織之航運聯合辦事處，外縣商人反對其成立一節，已誌前報，刻聞關於此事，目下雙方猶在相持之中，據聞下遊一帶貨運之特本埠供給者，直接約十四縣鎮，如樺川，富錦，綏東，巴彥，木蘭，同江，蘿北，陽源，璦琿，賓縣，呼瑪，烏雲，黑河，等處，間接者如黑省東北一帶，亦不下十餘市鎮，自航運聯合辦事處成立消息傳出後，以上各縣商人均譁然而起，先後致電濱江商會，請直向航運辦事處交涉，並請將於日內派遣代表來哈協同濱江商會進行，下遊客幫之在哈坐客，統共二百餘人，上次商會開會時，均曾到會，據此聲言，在爲私人經營之報關行，營運輸業時，因同業互相競爭，頗予各商以便利，如裝船起貨均可隨客幫意願，若航運聯合會近於官辦，辦公鐘點，既有一定，一切手續亦不能如報關行運輸業之隨意，外鎮如此，本埠一般代理店（即各行莊代客事）貨亦謂發貨不便，不欲該辦事處之存在，此種解釋，雖有誤解之處，但商會對各代表意見，亦不便深違，故日來仍在向辦事處進行交涉之中，日前航會會長王理堂，曾到商會訪晤會長張淬，當時請對於該處如有不滿，可以書面商洽，前日乃將一般商人認該處成立不便之點，一一指出，函請該會，惟航運辦事處如何答覆，迄昨尚未得聞云

鐵部估測武漢鐵橋

【漢口通訊】鐵道部派美工程顧問賀特爾，估測武漢鐵橋，已擬與粵漢，平漢路線取聯絡，起武昌經漢陽越漢口，橋身五十餘里寬三丈餘，火車汽車等並行不悖，建修費需二千萬元

由漢發行公債一千萬。武漢發行五百萬，並募集現洋五百萬，俾資興工，劉文島對賀計畫頗嘉納，請與工務局帶修軍會商

滬寧滬杭甬改良路政

【南京通訊】滬杭甬兩路審查委員會已將該兩路情形，調查明晰，關於材料，車務，工程，機務，警務等，分別報告，擬具改良辦法，（一）總管理一職，應裁撤，局長代表總管理一職，（二）路局各員，除總工程師及總會計外，均由局長委派，（三）職員應受同等待遇，（四）關於採購材料之規定，及鐵路還本與淨利分配辦法，悉予修正（五）滬寧滬杭甬兩路，有合併可能，將來修正借款合同時，

東滿兩路換算率

【東鐵南滿兩路，五月份聯絡運費之換算率，已由東鐵製定，於昨日發表，計金盧布一百元，兌換日金一百十五元六角，日金一百圓，兌換金盧布八十六圓五角一分，比較四月分，金盧布一百圓，兌換日金一百十五元五角，又漲高一角例，

北寧路工加薪

日給者加八分　月給者二元四

北寧鐵路管理局訓令第七二號云，查各路工人薪率，均有規定，加薪進級，向按各部分工作之難易，各人技術之高下，分別等級，照章辦理，近數年來本路因迭受軍事影響，路款支絀，負担至重，現軍事雖已結束，路款未臻綽裕，本非加薪時期，惟念多數工人，已數年未經加薪，現值生活程度日高，薪資微薄之工人，深感困難，不得不優予加薪以資救濟，迭經詳加討論議定，各處工人此次辦法特別，凡日給者，一律加給八分，月給者，即各加二元四角，以示體恤，均自本年二月一日起，支補發本局，此次加薪各處工人薪資，合計增加二萬三千餘元，原冀爲維持工人生計，藉鼓勵工人起見，不惜担負鉅額支出，各工人受優遇，應知奮勉，此後務當努力工作，共維路務，本局長有厚望焉，此令】

河豆輸出稅二重課稅問題

關於松花江下流河豆輸出稅問題，目前各該業關係者，特在大連大和旅館，召開協議對策大會，當經全體議決，要求日本當局向中國海關交涉，凡經過哈爾濱再由大連輸出之河豆，不可二重課稅等情，現聞該議決案業已呈請關東廳不日將由關東廳對中國海關交涉，或由日本政府向國民政府提議改訂課稅方法，但據海關人云，如在哈爾濱已納關稅，則河豆如到大連復被課稅時，海關向來承認退還先納之稅，決不二重徵收等語，如此則各該當業者，誠爲多此一舉也

滙銀改組與中日股東態度

日股東或附條件贊成脫離

【天津通訊】因排日問題而停業數月之中日合辦滙業銀行問題最近頗引起中日兩方人士之注意上月二十七日在該行樓上舉行中日股東大會種種討論之後選舉職員結果如左

△總理　王隆泰

△專務理事　利根川久

△理事　丁士源、林行規、章保正、鈴木島吉、島田茂、加藤敬三、

△監事　魯穆庭、黎紹基、段宏綱、岡部三郎、白倉龍平、

至於整理案之方針則交付新任理事辦理又由中國側股東提出以下二議案

一、日方如希望合辦明白表示具體方法

二、如日本側無合辦的具體案則改組爲純粹之中國銀行

對於此項提議日方股東間詳加討論之結果乃明述意見但未付表決即行散會矣

日本股東之聲明

日本股東多數之意見雖希望繼續合辦但華方既希望改組則在或種條件之下亦可加以考量此在從前曾經表明今日之態度依然如舊如此唯一倚賴之中國政府借款收回整理法有如銀行當局所言實行困難時則對於舊借款之整理之成案既因而在日本物色新資本亦毫無希望之狀態是繼續合辦完全爲一種空想結果反使中國股東及一般債權者受累此次中國股東方面提出改組案以爲銀行之救濟策吾人如果反對則必致阻止華方籌措救濟資金之進路故日本股東斟酌內外事情之結果不得已只有贊成該案之主旨然組織上之改革殊爲重大問題在實行之前必具備以下兩項爲必要條件始可

一、中國側必須有籌措新資金之確實辦法

二、對華政府借款直接關係移歸三銀行

且於研究之結果又決定以下二條爲修正提議

一、以改組案爲臨時議決

二、努力實現以上兩條件至其完備時招開臨時總會正式討輪改組案

△取締役　栃内壬五郎、千葉豐治、白濱多次郎、松島鑑

△監查役　向坊盛一郎、金丸富八郎

滿鐵最近之要聞

社長提議組織評議員會　三年度之決算增收六百萬圓

【東京特電】現因滿鐵山本社長，因鑒於滿鐵之機關，常受日本政黨之影響，時有隨之變更，不能按照所定計劃，進行經營之憾，主張從新組織一高決議機關，超然於一切政爭之外，由理事六名民間有力者六名，及社長一名，共十三名之評議員，合組一評議會，取決一切經營滿鐵之方針，不受政爭之牽制，對於此議，田中內閣，亦已大無諒解，不日拓殖問題決定，此案亦將見具體化也，

更聞滿鐵本社昭和三年度之決算，現已提出於關東廳，據云該年總成績，甚爲優良，較比前年度增收純利益至六百萬元之多云，茲將滿鐵三年度決算概要列左，

	收入	支出	損益
鐵道	一一八、六四〇	四四、三六〇	七四、二八〇
港灣	一〇、七八〇	八、三二〇	二、四六〇
礦業	八七、一七〇	七五、五七〇	一一、六〇〇
製鐵	九、七四〇	八、五二〇	一、二二〇
地方	六、二三〇	一九、四三〇	△一三、二〇〇
總經費		一四、九七〇	△一四、九七〇
社債利子	六、二四〇	二一、七一〇	△一五、四七〇
雜損益	一、六二〇	二、六六〇	△一、〇四〇
社債差額補填		二、三三〇	△二、三三〇
計	二四〇、四二〇	一九七、八七〇	四二、五五〇（前年三六、二七〇）

大連農事會社

本月中旬即開創立總會

滿鐵本社爲開發關東州內農業起見，計劃設立農事會社等情，業誌本報，現聞所有組織該會社之諸手續，均已辦完，登記等項昨亦辦妥，本月中旬即可召開創立總會，茲將其內容概略，記錄於左，

△商號　大連農事株式會社

△本店　大連東公園町三十番地

△目的

一、取得土地之後、開墾及分配

二、爲拓殖起見募集及扶殖必要之移住民

三、經營農業牧畜植林

四、爲拓殖起見施行必要的農產之加工及貯藏

五、爲拓殖起見從事必要之水利運搬事業

六、爲扶助移住民起見建築必要的房屋以便貸借或出賣

七、爲經營農業供給或貸給必要的資金及物質

八、斡旋農產物之販賣

△資本總額一千萬圓（先繳一半）

滿鐵中東兩路換算率

滿鐵本社因中日交涉，業經圓滿解決，反日排貨之事，必將終熄，兩國貿易必更興旺，中東滿鐵兩路實有聯運必要，運費一層，亦須決定金票盧布之換算率，現聞已自五月一日，照左列作價矣，

一、對於滿鐵所發貨物

甲、中東鐵路之收得款項於滿鐵收入之時　換算率金一百盧布一一百十四元八角

乙、滿鐵收得款於中東路收入之時　換算率金一百元一八十七盧十一哥

英美煙停止　反對徵特稅

【瀋陽特訊】瀋陽英美烟草公司對於我國徵收烟草特別稅問題，雖開始對財政廳交涉，但無効果，因此次之特別稅足當貨價之半額，故決定取極力阻止的方針，罷業休工，以期我國免稅允許，其行動頗堪注目云

市況電訊

◎大條與匯兌　倫敦大條　又期大條　紐約大條　孟買大條　英美匯兌　美日匯兌　中美匯兌　紐約股票　日美匯兌　又日英匯兌　[illegible]

◎上海外匯　日匯　英匯　美匯　法匯　豐銀行掛牌　[illegible]

◎上海標金　今日收盤　昨日放盤　[illegible]

◎美棉　今午放盤　最高　最低　現貨　七月　十月　十二月　一月　三月　[illegible]

◎安鎮平銀　貨　兌　[illegible]

◎神戶豆餅　現貨　五月　六月　七月　八月　九月　[illegible]

◎東京豆餅　一月　二月　[illegible]

◎哈大洋　現市　[illegible]

◎奉天奉票　現期　市　[illegible]

◎開原奉票　現期　市　[illegible]

◎開原鈔票　現期　市　[illegible]

◎安東鎮平銀　近遠期　[illegible]

◎營口過爐銀　現市　一兩　[illegible]

◎大阪棉紗（前場放盤）　五月限　六月限　七月限　八月限　九月限　十月限　十一月限　[illegible]

◎大阪棉花（前場收盤）　五月限　六月限　七月限　[illegible]

◎大阪棉花　近期　遠期　八月限　九月限　十月限　十一月限　[illegible]

◎橫濱生絲　近期　遠期　[illegible]

◎大阪砂糖　近期　遠期　[illegible]

◎上海棉絲　近期　遠期　[illegible]

◎大阪棉紗布現貨　龍軍雙白鶯鷗編　G人童治島面助　[illegible]

◎開原大豆　五月限　六月限　七月限　[illegible]

◎開原高粱　五月限　[illegible]

◎長春大豆　六月限　七月限　[illegible]

◎長春高粱　五月限　六月限　七月限　[illegible]

◎四平街大豆　五月限　六月限　七月限　[illegible]

◎公主嶺大豆　五月限　六月限　七月限　[illegible]

◎公主嶺高粱　五月限　六月限　七月限　[illegible]

◎哈爾濱大豆　五月限　六月限　七月限　[illegible]

◎哈爾濱小麥　五月限　七月限　[illegible]

大連商況

時間	金票換銀	銀兌小洋	金換小洋
九時	[illegible]	[illegible]	[illegible]
十時	[illegible]	[illegible]	[illegible]
十一時	[illegible]	[illegible]	[illegible]
十二時	[illegible]	[illegible]	[illegible]
一時	[illegible]	[illegible]	[illegible]
二時	[illegible]	[illegible]	[illegible]
三時	[illegible]	[illegible]	[illegible]

早市五月十三日期　放盤 [illegible]　收盤 [illegible]　最高 [illegible]　最低 [illegible]　所成數 一三七萬元

早市五月十三日期　放盤 [illegible]　收盤 [illegible]　最高 [illegible]　最低 [illegible]　所成數 七四萬元

▲大豆

期限	開行	最高	最低	散行
五月	[illegible]	[illegible]	[illegible]	[illegible]
六月	[illegible]	[illegible]	[illegible]	[illegible]
七月	[illegible]	[illegible]	[illegible]	[illegible]
八月	[illegible]	[illegible]	[illegible]	[illegible]
所成數	三十七車			

▲豆餅

期限	開行	最高	最低	散行
五月	[illegible]	[illegible]	[illegible]	[illegible]
六月	[illegible]	[illegible]	[illegible]	[illegible]
七月	[illegible]	[illegible]	[illegible]	[illegible]
所成數	十一萬五千枚			

▲豆油

期限	開行	最高	最低	散行
五月	[illegible]	[illegible]	[illegible]	[illegible]
六月	[illegible]	[illegible]	[illegible]	[illegible]
七月	[illegible]	[illegible]	[illegible]	[illegible]
八月	[illegible]	[illegible]	[illegible]	[illegible]
九月	[illegible]	[illegible]	[illegible]	[illegible]
所成數	一萬五千箱			

▲高粱

期限	開行	最高	最低	散行
五月末	[illegible]	[illegible]	[illegible]	[illegible]
六月末	[illegible]	[illegible]	[illegible]	[illegible]
七月末	[illegible]	[illegible]	[illegible]	[illegible]
八月末	[illegible]	[illegible]	[illegible]	[illegible]
九月末	[illegible]	[illegible]	[illegible]	[illegible]
所成數	四十七車			

護花使者

當夫酒紅燈綠，一雙雙挽腰舒臂，手舞足蹈之時，惟彼吹氣如蘭，有容似玉者，方能怡然自得，若患面疹口臭，則必赧赧然令人爭嘯矣，清導丸以和平之功能，除體內之蘊毒，實爲療治面疹口臭之無上良方

凡大方閨秀交際名花，均應服用而免困難焉，直隸井陘正午煤鑛鍾君澤元來書云『鄙人常患便秘，以致肝火上升，口氣臭惡，後服清導劑，諸症悉愈，眞良藥也』紅色清導丸經售西藥者均有出售，或直向上海江西路六十號韋廉士醫生藥局購取，每一瓶大洋六角，六瓶大洋三元，郵力在內，收用郵票

墜騎前後

韋廉士紅色補丸曾兩次出此警官於疾病

孔君雲生現寓江西濁溪，歷任南昌府鄱陽景德鎮等處警官，久爲江西警界之聞人，後嘗兩次爲病魔所困，均由服用天下馳名補血健腦之聖藥韋廉士紅色補丸而獲愈，茲將孔君來書歷述其經過之情形刊佈如次『鄙人于民十一由景德鎮調任鄱陽警職，因剿匪冬防過勞，遂致血虧心跳，目眩頭暈，肢戰身疲，胃呆足痛，如是年餘，百藥無効，直至服用韋廉士紅色補丸方始告痊，民十三復調景鎮警職，因都樂兩鄉械鬥，乘馬督警彈壓，偶一不愼，中途墜地，幾至中風，抬回後即覺腰腿受傷，骨肉疼痛，繼則夜眠不安，飲食難進，終且變成痢血吐血重症，骨瘦如柴，精神昏憒，以爲仙方莫治矣，後憶及在鄱陽服用韋廉士紅色補丸之効，乃復購而服之，未及一月，諸症若失，今則體氣復元，精神比前更好，該丸眞全球無匹之妙藥也』韋廉士紅色補丸爲世界馳名補血補腦之聖藥，其治病健身之功，無分男女老幼，均一樣神効也，價目每一瓶大洋一元五角，每六瓶八元，遠東總發行韋廉士醫生藥局上海江西路六十號，各藥房均有出售，或直向本局函購，郵力不取，郵票收用

奉贈衛生小書「中國今日之所需者」如蒙片索，詳示姓名住址，當即郵奉，不取分文

春日融融
並肩踏青
請您吸一支
福利得香煙
以誌挈帶之高情

東亞煙公司

地方通信

▲遼　寧▼

當局對於整理奉票　業經迭次召集會議　聞已擬定具體辦法

奉票低落金融奇緊錢法毛荒百物昂貴無論何人無不生計維艱以致市面蕭條人心不穩雖迭次當局傳有如何整理之說然終未見有實施之辦法日來奉票之行市又日見低落又落至四十八元上下物價亦隨之提漲秫米竟至五十八元一斗尚有再漲之勢於此錢毛物貴之中傳出一種消息謂官家對於整頓奉票久已十分注意迭次召集與金融有關係之各方要人會議現已擬定有具體整理之辦法其大致係派員將東三省官銀號所有之資本財產貸出之各欵以及各種不動產並所營各項之附業共實值現洋若干一面查拿經紀嚴禁搗把限制錢幣販運大洋之出境並由省政府官銀號及爲商數各團體合組金融維持會每日由官商相互監視照市低價匯兌以利商民除將官銀號在孫家台等棧所存大豆萬餘車運往大連出售以所得豆價金票逐日賣出以平金融行市提高奉票價格外並照從前所定之舊案發行整理金融公債現大洋三千萬以作維持奉票之基本並聞已經提出於日前政務會議已經各方之通過有此一番之整頓則奉票或可有提高之望不禁拭目觀之

加增牲畜估價稅

牲畜稅一項在北路各屬爲收欵之大宗向係按照牲畜估價以定稅捐三等級其中雖免不無出入玆者財政廳張廳長以奉票毛荒各項之稅率均皆增加且現在牲畜之價值亦與前不同是以通令各屬稅捐局由五月一日起將牲畜之估價增加一倍惟仍收奉票以示體恤云　公

整頓各屬之防務令　通飭各縣公安局　認眞設防與剿匪

全省公安管理處高紀毅處長以各屬縣公安局長均已委派有人飭令按照新章組織各項機關與編制保安隊迄已月餘諒均已就緒惟當此改制之初對於一切職責之分配防務之佈置盜匪之剿緝地方之保安均關重要況又大田採種轉瞬青紗障起夏防又至更須預爲籌備是以現特頒發防匪保安之辦法數條通飭各屬公安局長一體遵照其大致

一　各屬公安局分局暨經分設公安隊已改編其官長必須揀資格相符者委用公安亦必須編制足額

一　各分局公安院人數既足槍枝子彈必須整齊充足以爲剿匪之用

一　各分局局長督飭所部公安隊不時巡查地面查緝盜賊暇時並加以訓練

一　各分局官長以及公安隊對於各村鎮居民應隨時妥爲保護不准有勒索及詐欺情事違者罰辦

一　對於境內之戶口務須認眞稽查如當有生人聚集則詳加盤詰以免有窩匪濟匪及不正行爲

一　無論何處一遇發生匪患及非常之事速即馳往協助會勦

一　各官長保安長保安隊除服勤務外並隨警備以期遇事敏捷

一　應由各村鎮集保衛團保衛地面以補保安隊力之不足

一　戲園劇場娼寮妓館茶坊酒肆遊人會集之處更宜時々留意察查以防匪人之潛跡　文

建設廳派出調查

當局遵照國府頒發之新制除省立並各機關均分別改組外並經設立建設廳掌管水利路交通並建設事宜業已成有日一切章程人員均已呈明擬定彭廳長以當此開辦伊始各屬應建設之事甚多是以現特派出調查員八人分赴各縣實地調查關於建設事宜擬呈復以憑分別舉辦云　實

公安處分發鈐記

各屬縣之警察所均改爲公安局警察所長改爲局長均已經公安管理處委派有令迄已多日各屬公安局均已紛紛呈報改組就緒是以公安處高處長已將各公安局之鈐記製定均係木質呈明省政府頒發各縣公安局具領並飭將以前警甲兩所之舊鈐記送處繳銷云　文

厲行紙烟印花稅

當局爲寓禁於徵戒除人民之嗜好故對於紙烟增收附加稅特製出新印花票由五月一日實行惟人民多暗赴租界購買或朝鮮人販賣無稅之烟當局現除公安隊與稅局稽查在十間房堵截查拿嚴禁無印花之烟者照章罰辦並禁止韓人越界賣烟如敢故違亦一併拿獲罰辦以重稅章云　文

注重鄉學之廳令

擴充小學普及教育當局久有通令玆者教育廳又有注重鄉學之訓令飭各州知事與教育局注意以下各事（一）對於各鄉學務須極力推廣（二）督飭各鄉之村正凡居民過五十戶以上者即設初級小學一處（三）設法籌集學田與學欵（四）不時派視學考查各教員之勤惰云　公

令縣考查公安局

省政府民政廳陳文學廳長對於地方民情政治無不力求整頓玆以各屬公安局改組始各局長與所有人員辦事是否認眞暗事是否合法殊難洞悉是以飭令各縣知事就近隨時隨事加以考查並頒發定式考查表二份以便將考查各事件按式查塡以昭劃一而免紛歧云　實

▲長　春▼

于督學視查各校

吉林教育廳王可耕廳長爲視全省教育成績以謀改善起見特派員分赴各縣實地視查日昨派來長春之視查員爲督學于區東已與本縣長及與教育局長等接洽對於省立縣立與縣立各級學校現正入手視查云　實

學生爭路之宣傳

中日合資建築吉會鐵路之事傳聞已久尚未見諸事實玆者學界熱心分子對於此事甚爲注意故省立第二中學校及省立第二師範學校全體學生議定反對建築吉會鐵路不達目的誓死力爭特自星期一起借五個講演所將築路之利害當衆宣傳每日於午後三時至五時爲宣傳時間並擬宣傳一星期聞公安局修局長恐於宣傳期內發生不測之事特於每日派員暗中監視及保護云

馬縣長實行村制

縣政府馬續波縣長到任以來勵精圖治已將提倡實行村制試辦簡章呈奉民政廳核准又恐人民對於內容多未明曉特再擬定布告俾衆週知其布告略謂照得訓政始基以自治爲要而自治初步尤以村制爲先蓋行遠必自邇登高必自卑使村自治辦有成效擴而推之各鄉至於全縣自無難以次觀成自治意義與權責原與官治相對待凡謀取人民幸福暨地方公益不干法律範圍之事人民得以自由鑒明辦理之無待先以官督是即謂之自治惟現在人民自治智識甚屬幼稚不能不由官府施以提倡耳使全縣人民皆有自治智識地面何患乎不治是即本監督提倡實行村制以爲自治始基之大概意旨也至於村制之組織定爲居民滿二百戶者爲一村得設村長副各一人在二百戶以上者得酌增村副一人居民不滿二百戶者應聯合附近村屯歸併之按居民每十戶設十家長一人藉以互助其每村應辦事項如教育實業修道種樹以及和解訟爭備納租捐種種事宜皆其當務之急業由本縣擬定試辦簡章呈由民廳核准在案惟恐人民對於內容尚有多未明曉合將本監督提倡村制章旨及村制大概辦法再行布告仰閤境人民一體週知云

各界弔祭王慶堯

長春第四區鄉紳王慶堯曾充高等學校校長嗣後追隨山東督軍張宗昌將近三載官至督署衛隊團長晉級陸軍少將乃自張宗昌倒臺後亦即無所適從不但未能回籍且死於山東紅槍會匪之手今其家人已將靈柩運回長停放西四馬路裕慶織機工廠院內所有各界人士與慶堯生前有關係者莫不前往弔祭以表哀忱云

▲黑　龍　江▼

大賚縣長與局長　有狼狽爲奸被控訊

玆據東北邊防軍駐江副司令官公署某要人談云日前忽有大賚縣公民代表陶天春等來省到該公署再三呈控該縣縣長徐國順公安局長焦炎德朋比爲奸狼狽爲奸魚肉鄉民種々違法懇乞懲辦萬主席受呈大爲震怒故已派員前往明查暗訪果眞事實殊堪痛恨并有提案詰究之說後事如何容訪再誌　九

●●●剪綹行竊被獲●●●　上月三十日有昌黎白永太者赴本省郵局匯欵正在點錢之際覺伊衣兜被竊而動遂即俯視則見伊之衣兜亦被一青年用刀剌破白某遂即將剪綹捉獲扭送省會第二區公安分局經李局長詢問該犯供認名王新田慣行掏竊尚有同夥韓萬泉張福才二人仍在郵局乘隙掏竊故李局長當派便衣警察同王某前往緝捕均獲遂即備文送公安總局轉送地方法院懲辦云　九

馮會董汽車軋人

日前昭和祥（日商）櫃夥田德林赴街行抵南大街左近田某由西將欲北拐之際距料商會馮子和會董四九號自用汽車飛行馳至田某避之不及將雙腿側面撞傷幸經省會二區公安分局交通巡長趙祺督見將肇事汽車扣住命人將田某擡送廣濟醫院調治一面將司機車夫劉萬一帶至該分局徵辦云　九

●●●何來妖言惑衆●●●●　近來街巷忽發現一種妖言咸謂月二日即古歷三月廿三日凡十齡以上之小孩路膊上綁一紅線能免去疾病於該日緊忌面向南坐井向南潑水與吃素不信者天降奇災種種妖言不一而足故找紅線預備與小孩拴手者頗不乏人吁國家將興必出禎祥國家將亡必出妖言亦有因乎否乎　九

▲阿　城▼

商會之傳單一則

本城商會今日昨傳知各商號傳單一則其意謂爲傳知事案准阿城印花稅處公函內開奉令照章規定每年五十一月爲舉行檢查印花之期應辦在案現屆五月檢查之期自應派員先行檢查本城各商契約簿據各項保証希即通知一體查照一等因准此合行傳知各商號一體查照如有契約簿據各種憑証未貼印花者赶即照章粘貼以免查漏致干受罰切々此傳云

轟動全境之胡仙捨藥誌　現有三處捨藥　空前未有盛舉

本縣城內正北門裡東升福香房院內新修蓋方八尺胡仙堂兩座自古歷三月十五日開光旋即施藥迄今旬餘日該處之男女祈禱求藥者頗似人山人海之勢日昨得聞後記者趨至其地詳視一切兩廟相隔幾十步之遙每一廟之區紅布數十份之多內供木牌大書某々仙諱廟臺之上陳列香供繼佈淨碗上蓋紅布新求者焚香叩拜跪懇賜藥一般男女爭先恐後擁擠不開子爲父祈妻爲夫求等々不一所求出之藥有丸藥一粒者有藥一片者有各色面藥者終日香煙繚繞通天徹地男女之討藥者絡繹於途以人數計之頗有山陰道上之概轟動全境前來各廟所求惟無秩序男女混雜殊不雅觀同日本城倉房院胡仙堂亦發現捨藥之事即又趨至該地而討藥者雖不及他胡仙堂討藥者之多亦不在少數惟其秩序較前更爲紊亂一般無業流氓參雜其內說長道短用意不良希有管理責者以分男女求藥秩序而免混雜可乎

▲營　口▼

高局長整頓稅務

據稅務人云本埠稅捐局長高宗山對於稅捐情形深行熟悉曾謂各分卡人員日久則生弊端若不時常調換實非愼重捐務之道茲於本月初該局長已將所管各處分卡人員分別輕重酌量調換以資整頓而重稅務云

●●●壓斃轅馬●●●　青堆子一帶之土馬路泥水波漲車馬難行乃於日昨有任姓馬車拉貨經過該處車馬俱陷於泥水較深之處致將貨物馬匹壓倒當時無法挽救將貨物卸去車始得出而轅馬已早被泥水灌斃車戶頗爲長嘆咨語路車此處萬不可行改道他行以防泥水之危險云

公安清潔大掃除

商埠公安局長李禹銘氏爲衛生起見於日前通知各分局趁此日麗風和之際逐戶查驗有院中不潔者即帶其家長到局訊辦各分局奉令後於月之一二兩日派出警士一體照章查驗云

江利軍艦復蒞營

江利號軍艦前奉令調赴秦皇島等處巡視茲聞該艦因所轄之海域內刻恐有事故發生是以該艦於日昨開駛來營游弋以資鎮壓海域而保輪帆之公安云

縣工局領到槍彈

縣公安局長庚星伯氏前因省垣公安管理局發給鄉民之自衛槍彈飭派員具領在案茲聞庚局長已遴派馬步兩巡官赴省領取於日昨該巡官等已在省領到快槍八十枝子彈八千粒已點交清楚各回原局執行職務云云

▲訥　河▼

周會長壓迫　弱小各店商之結果　終至釀成省控案

訥河店商會周會長因抽收店捐支配不公被弱小花店義發園等群起反對各等情已誌報端惟店商會本爲公共組成遇有不明內情起而反對之家不妨召集各店全體開會當衆之下將一切收入支出各欵完全公佈使會衆俱釋疑慮心雖不平而已不得不平乃周會一味施其壓迫手段大有會長之尊嚴不許會衆稍有侵犯不惟不令各店查詢一切入欵而要求開會亦被拒絕終至各店赴省呈控此無他即壓力所得之結果也知照迫手段祗可行於封建時代無知人民之身上方今民智大開若壓力愈重而反動力亦愈大謂予不信可拭目觀之

馬車價未免覺昂

訥河乃一小城耳東西南北僅只二里近因市面進化發達馬車因亦應時出現初只二三輛近已不下二十輛矣惟其拉坐價目未悉是否官署訂定南門至北門竟索一百吊十字街抵城門亦索五十吊按其遠近未免覺昂蓋二里地竟索一百吊如此咫尺之遙致每日一車能得三千餘吊且以路離太近均已不套雙馬營業馬車固能便利交通然揆諸公理以一馬竟能賺得十餘元之大洋與理似覺不合未悉負有市政責者以爲然否

北風連日透骨寒

季春已沒孟夏將屆諺云立夏鵝毛不起正斯時也惟訥河地近俄邊氣候迴異日前二十七八等日黑雲彌空忽陰忽晴北風透骨棉衣猶寒有時雪花紛飛恍如初冬氣候據農人云小麥已將萌芽恐受損害也矣

江帖不能恢復耶

江帖在前清末葉發行之初係按三吊二百文作大洋一元後因歷次軍政首腦挪用軍政各費發行愈多乃打破定價漸次荒毛尤以英巴與許蘭洲發生衝突之際爲初次暴荒之時突由十吊左右漲至十七八吊之譜嗣後遂逐漸毛荒至民國十三四年乃打開二百吊矣忽而二百一二十吊或三四十吊五六十吊或仍返回二百一二十吊上下漲落一日一行最高限度爲去歲吳督被軍驅逐後而暴漲竟由二百五六十吊三數日間漲至三百二十七吊五百文幸經萬司令蒞任極力退止又回落二百六七十吊惟自途歲以來又由二百七十餘吊漲至二百九十餘吊矣雖有一日落至二百八十七吊八百文次日又復漲回觀其情形已無恢復之勢以致米珠薪桂百物齊昂貴苦小民將益不得謀生矣

籌備處講求衛生

市政籌備處爲調查員于月之二號午後三鐘許假水世街裕豐棧招集市內各旅館客棧執事到齊論令嗣後對于衛生務力求講究而屋院各處之清潔亦萬不可敷衍從事致干查罰云々

●●●●警餉增加●●●●　公安局增加薪餉已表決實行惟該欵之來源凡係該局經徵各項雜捐皆已照數增加兩倍以爲的欵設有不足商會負責補償玆有捐注官員喜氣洋々近管兵役負務値班精神勃々眞所謂錢爲人之血脈自增薪後不似前日頹敗不堪之現象云々以觀將來

●●●●掏耳被罰●●●●　市內老爺廟街浴新泉澡塘內之理髮處前因違令打眼掏耳當時被市處調查員見事實具在該塘無可遁拘即帶處按章罰欵以儆其他云

▲鐵　嶺▼

公安局宣傳衛生

本邑公安局先後奉到遼寧全省公安管理處頒發衛生常識衛生要覽春季重要時令病單頁宣傳品等項飭令宣傳等因于局長因鑒於此項衛生宣傳品若非翻印多數分發各村民傳閱及不時派員前往各村講演殊不足以煥起民衆之注意故日前請准縣政府每份重行翻印五百本分發各村民傳閱並不日即當委派安員前往各村認眞講演以資宣傳云

●●●泰東印刷局加班●●●　本邑鼓樓東路南泰東印刷局開設數年之久對於印製物品莫不力求精美以應主顧故該印刷局頗爲各界所嘉許近來城內各機關因迩往該局印製各項文件表冊等次日見增多該執事人謝東閣爲不悞主顧起見故特令該號工人加設夜班云

●●●祝院長善著可風●●●　本邑宏濟醫院院長兼公安局醫官之祝化民氏係醫科大學畢業在城內開設宏濟醫院迄已數年之久精於醫理元化資風每値臨症則無不審愼診斷詳爲醫療故日往求醫者奚止千百即起死回生者亦不下萬千故該院長深爲各界所欽仰近來該院長復鑒於値此春暖天花流行之時一般兒童若非預先引種牛痘難免不無傳染惟引種牛痘者有吝於金錢及內貧而難爲者致將大好兒童受天花之害者日見不鮮該院長爲救濟兒童天花起見故不惜重資由遼寧購到大宗痘漿按日施種分文不取聞每日前往引種者不下數百人所有引種兒童一般家長莫不有口皆碑若該院長者堪謂慈善可風云

分局巡記長被控

大孤山鎮係莊縣公安第六分局之管轄區域內街有盛記鞋店一號式樣時髦生意發達頃因公安六分局巡記長劉德五赴盛記買鞋一雙價値爭執互相口角不料劉巡記長憤恨塡胸致演出帶警毆打行爲該鞋店來縣竟狀控劉德五倚官欺商率警强搶在案事經魯仲連從中努力調停至若何了解容訪再誌

縣公署實行改組縣政府

縣署頃奉遼寧省政府令南北統一早已妥協各縣均應改組以符現制縣長王子常遵即於月之二十四日實行改組將縣署名義取銷改稱莊河縣政府云

▲呼　蘭▼

丁局長蒞任伊始

本縣徵收局長丁玉麟雖係軍界出身對於稅收頗有閱歷故視事以來督促局員力圖振作刻因任職日淺尚未見如何奇效姑誌之以觀將來

槍斃盜犯崔萬祥

廖縣長下車以來惡匪如讎一經拿獲務必盡法嚴懲玆有匪犯崔萬祥綽號洪山當被審明定案于本日上午十一時綁赴西門刑場槍決示衆云

▲莊　河▼

稅捐局重要佈告

本縣稅捐局局長趙嗣源前充莊之常關主任此番又榮膺稅捐局長可謂捲土重來矣趙氏履新伊始對內對外大加整頓毫無玩忽敷衍之可言頃以我莊水陸交運但就粮石一項而論除車輛船裝糧免徵稅該局近接到遼寧省財政廳訓令嗣後粮石無論出口不一律照章徵納課稅以增收入而重憲令云

玉皇廟管內胡匪綁票訊

聞之近年子弟多累以其生活乏資挺而走險故道德義廉恥於不顧頃以莊境西陲毗近租界不良份子恒假爲護符結黨搜劫過碧流河非搶即掠防不勝防月之二十二日警察三區玉皇廟管轄又有胡匪多起將該區殷實富戶綁去而公安局々長黃顯閎當派警察前往緝捕諒此跳梁小醜不難一鼓蕩平云

▲珠　河▼

印花稅劉幫辦被控　始而調解固執不了　繼則反求從速完結

本邑印花稅處幫辦劉君惠民因據巡查員某報告龍鳳茶園戲票漏貼印花襟報之下未詳情由即行罰辦該園執事人叢君福臣譽於處罰不公當即反抗以致大起衝突比經魯仲連出爲調停詎料劉幫辦態度非常强硬堅督非嚴不可是以調說中止嗣經叢君福臣親行在街查出劉幫辦蒞珠數年所作之弊端多條並搜出印花公欵放賬圖利中飽私囊等查實後隨即取具各方甘結立時備安呈狀分別呈控於省府及印花稅總處郵呈去訖忽被某某有連帶關係者聞知當即又與調說並將呈控原狀具保代向郵局取出以免寄去後挽回無難等情據聞此番調解叢君無論如何決不謂可了事現調停人正在中惟劉幫辦態度不似前反求速完此中奧妙頗堪竟如何俟訪明再行詳誌也

教育局改選局長

本邑教育局々長現屆任滿期照例當另改選故日前縣政府召集紳士各界開會討論當時選定三人計前任局長高松齡君及一區士紳孫貢一君並二區商會坐辦溫樹儀君由縣呈報省廳圈委任日昨經已報出將來鹿死誰手尚難逆料徵聞孫君貢一前在奉省原籍時曾辦學多年經驗既屬宏富品學而又兼優値此注重教育普及之時人材最爲難得如令執掌教育則珠河學界前途必有一番起色云

▲安　東▼

●●●郵稅改歸本局●●●　安東郵包稅一項向由山海關徵收昨聞該項郵包稅現由遼寧省財政廳令嗣後所有郵包稅經徵歸稅捐局辦理轉即遵照等因該局奉令後業已交接在案云

●●●金票不翼而飛●●●　安埠日前由朝鮮平壤來有該處商號公順興經理婁希喬者年十九歲係山東逢萊人因回籍省親並代其鄉人來埠攜有金票一百四十元乃行抵埠內福慶園門前方悟不知何時被人將此欵掏去已急報警察代爲偵查中

●●●冒險擊斃胡匪●●●　安埠鎮安橋公安第三分局分所界迎鳳街元興泰豆芽舖昨二日早一時餘突去胡匪一名持有匪槍入室行搶未及傷事主榮藍祥足背子彈穿入時有該管巡長王忠懋聞訊趕到該匪竟敢鳴槍拒捕竟被該巡長用槍擊傷其腹部身死並起獲匪槍一支彈二十粒一面報由法院檢驗據埋訖

使僞公債券被獲

安埠公安第一分局界四道溝街商號雙盛隆鋪夥劉榮九莊河縣人年二十四歲日前曉間有長發順鞋鋪工人王吉祥前往七道溝娼窯開盤持有安東市公債券一張計十元與付茶資乃被該窯主認係僞造因羞慚而出及行至四道橋十卡警士近經十二軍王招募員舉發逮捕轉送公安局由科訊明僞券係劉榮九行使當已函送法院訊辦在案云

請保留村長照准

安東縣政府前據村民王太東等具呈爲再保長以順輿情而理村務事等情當經批示呈悉本署爲地方得人起見既稱曲繼賢辦事素孚當村長數年辦事任勞任怨稍有誤准于曲繼賢繼續供職以順輿情除令該二區轉知外仰即知照云

▲遼　陽▼

禁止亂貼廣告

本邑公安局長爲維持治安起見故特飭一區々官將邑內各街巷所貼之廣告令該地商號一律揭吊並不准再行在街巷亂貼嗣後如有廣告均須在四門及有分所之地方准粘貼云

縣公署趕辦月報

邑內縣公署各科及稅契徵收等處每月至月終時必須造報一次一寄上清河館玆者四月份已屆五月份又屆故該縣內各處均趕辦造報以資呈送云

五月法價仍如舊

邑內各機關對於徵收各項均遵照省令規定之法價玆因市價現洋屢漲不落人民等咸謂下月（即五月份）法價必增不料省令規定之數仍如前月按卅元核收刻本邑各機關已遵照核收云

▲哈　爾　濱▼

東鐵沿線匪勢猖獗　官軍痛剿陣亡十數名

記者日前二十九日赴東鐵東線石頭河子討債茲據該站某要人云該處迤西之牙不力站後堵及其後近匪勢猖獗處任意搶掠無惡不至致該處商民痛苦已極駐防邢旅長有鑒及斯特於日前派官前往兜剿以期撲滅而安閭閻詎知自官軍與匪接仗時某連長與某排長率兵士奮不顧身與匪交戰致某連長受傷頗重某排長欲彈而亡士兵陣亡十數名該匪乘勝遠逸致邢旅長聞訊頗爲震怒擬派大隊往剿約不日即可蕩平云

習藝所公佈收支

濱江公安局附屬之濱江遊民習藝所專爲收容違警罰欵各犯以資訓練並每日在市內各處工作每月所得收支若干向於月終結束公佈週知以昭愼重玆悉該所三月份收支業於昨（廿九）在該局榜示週知云

●●●請領所女已批准●●●　玆有商人馬萬香擬領取濱江濟良所女張雲爲妻故於日前具呈濱江公安局久爲領取該局自據呈後以伊等所請各節尚無不合故於昨一日批示該商人知照並往該所繳納膳費以便領去云

●●●嗎啡犯保釋未准●●●　玆有遲春針過癮中竟被該管警務拿獲送局懲辦已判決送往習藝所從事教練而其妻遲尹氏於日前赴一呈請公安局請之爲討保外出該局以遲某通身針眼何有臨詞變論之必要故於昨批示所請求俟者應即不准云

雷厲風行之禁止煙賭令

濱江公安局長喬棟氏對煙賭事尤早已痛恨迭經頒令禁止雖少見效果但實際仍未普及高局長現爲根本撲滅煙賭計特於日前與商會張會長磋商禁止方法結果議決首由商會分撤傳單通飭各商號一體遵照次第由公安局通令各分所對於查禁煙賭須雷厲風行破除情面認眞查拿以期肅清而除民害云

▲慶　城▼

二胡匪乘車刧客

於月之二十一日有本邑振武汽車公司汽車二乘滿載客商前後行駛開往綏化不意行至城西藍家窪子界內頭車中突出二匪各持手槍對客人內施放當將坐客曾子廣右臂打透幸未斃命幷迫令客人下車臥伏地以次搜索共得財物約在江錢五百萬吊之多搜完即乘小軍車滿裝財物往南逃竄矣查該匪乘車已由公司買票自慶街同乘行刦途中實因該公司失愼售票無保護此禍端全體乘客已將該公司及車戶控告在案現經縣政府審理究竟如何俟訪再誌

▲興　隆　鎮▼

●●●●駐防軍紀律嚴明●●●●　本鎮地近山林久爲盜賊出沒之所故近之被其害者指不勝屈每屆夏令青紗幛起之際正人民惶恐不安之時也自駐防軍步兵二旅四團吳德林氏駐鎮以來大軍搜剿以致宵小斂跡四境賴之以安並兼該氏治軍有方對於軍紀風紀異常認眞故士兵與商民間之感情頗洽內之口碑載道咸謂駐防軍之紀律嚴明云

●●●●北來難民日增多●●●●　魯省不幸天災人禍相繼因之死亡枕藉流離載道扶其老攜幼逃難而至關外者不可勝數以至近日來本鎮者不下三千餘名已由第四區々官吳惠風氏督派長警竭力安置因無房可住並在東門外搭設席棚數十座以便難民休息之處云

▲本　溪▼

醫學研究會開會

本縣醫學研究會正會長丁秀豪副會長王坤復於月之二十五日招集各醫會員開會討論各種事宜研究醫療學術附設施引牛痘所藥資手術等費概由會支至晚四時許始行散會云

▲安　達　站▼

●●●●無稽之謠言宜禁●●●●　本日（廿九號）午前市面傳揚一種謠言據云本站南二十里小站住戶有李姓者今夜娶親到家下轎時由轎中共出新婦七人面貌衣服無稍差別竟難辨其誰眞誰僞迨後無法將其家中之母親接來辨認其母便謂伊女之左手少指曾受剪傷無難証明乃出手審視則七人之手均有同樣之傷痕以致其母亦莫名其妙矣此事定係狂妄之人揣惑人心故造此種謠言望有管理責者嚴爲取締可耳

▲雙　城▼

羅團長告誡僚屬

本縣於上月二十一日在旗署門前開演馬戲又名（耍大棚）有駐防五十七團士兵在場維持秩序

本報本溪支社遷移啓事

本支社自接辦以來荷蒙閱報諸君非常歡迎本支社長感激良多惟本支社昨街內窩逼所有訂閱報章以及刊登廣告者咸感困難茲爲便利閱報諸君起見現已遷至街裡河東後街水利局院內此後如有訂閱本報刊登廣告者請移至本支社接洽可也

本報本溪縣支社長　李子亭啓

本報哈濱分社啓事

啓者哈濱爲東三省最大之商埠地面遼闊人烟稠密關於社會事務非少數人員所能顧及爲此特聘張劉川君爲本社調査員以助理分社一切事宜恐未遍知特此聲明

△可憐的●黃慧如

轟動一時、萬目睽睽、主僕戀愛的主角「黃慧如」在醫院産子后、遽然溘歸、徒以死耗傳聞、報章登載、惹起社會人仕的猜疑、在這婚姻自由、男女平等的時代、像這黃陸的新史、已成爲時下社會上一個有討論的大問題、如今「黃慧如」拋却囹圄中的陸根榮作永遠的常別、更有考察的必要、社會人士對於「黃慧如」的一生形跡、有的鄙薄有的贊成、有的惋惜、此等議論、大概在各人心地作用究竟是「鄙薄」「贊成」「惋惜」誰都不能下一斷言、而鄙人之於黃女士惋惜者、以其孱弱之軀、歷經風霜困苦、又不能保養於胎前産后、以致命染黃泉、如黃女士於胎前産后、進以德國「青春腺」聖藥、雖胎前産后、氣血兩虧、亦能立起沉疴、蓋此藥爲世界醫聖、施泰乃哈博士之發明、係用青春動物之內分泌腺、（即睪丸及甲狀腺副腎腺下垂體等）又加以極貴重之藥料、及青春動物胚胎腺、全分泌液、提煉而成、服后能直入血管及臟腑四肢百骸、故效力極大、如按法之能生精補血、元氣百倍、故於胎前産后及男子陽萎早洩等症可奏奇功、青春腺聖藥自暢銷東省以來、治愈感謝之函、每日不下數百封之多、其効力之偉大可見一般矣

德國新藥　青春腺　返老還童

真正德國青春腺裝在真空管內

特長：青春腺乃世界醫聖　施泰乃哈博士之發明　以其用動物之內分泌腺作成　不比他草根樹皮等藥　不易受空氣變化　青春腺聖藥　裝在四國真空管內　免受空氣變化　減少藥力　服後能將體內衰老物質排出　以生新質　故有返老還童之効

主治：老翁服　回復青春　老婦服　還少壯　青年服　健腦強精　凡生殖器病（即陽萎早洩）及發育不全　作事厭倦　易感疲勞　身體虛弱　少年早老　視力減退　女子經脈不調　宮冷白帶　不妊娠　流產早產　性慾缺乏等症　効力偉大　服後便知

區別：男子不可服女用「青春腺」　女子不可服男用「青春腺」　因男用女用各有特効　錯服無効

定價：男用　女用　青春腺（每盒廿五片）　售現大洋四元　吉黑兩省奉同

警告：凡不用真空管裝者即爲假藥

中國南洋總經理　上海哈德洋行

青春腺分銷處

大連華泰藥房　大連同德藥局　大連華西藥房　大連德記全棧　大連永生大藥房　金州天德藥房　皮口集義藥房　城子疃樂善藥房　營口康德記　瓦房店康德記　哈爾濱金勃先藥房　奉天大生藥房　海拉爾洪順堂　奉天震泰報館　營口中西藥房　開原五洲藥房　四平街德祥厚　撫順天恒興堂　千金寨全泰德泰興

敦化中西藥房　富錦永濟醫院　吉林五洲藥房　吉林中西藥房　遼陽義和堂　鐵嶺義和堂　長春中華藥房　長春中西藥房　長春汝安藥房　哈爾濱聚慶藥房　吉林中西藥房　哈爾濱濟生藥房　江省寰球藥房　江省德泰藥房　雙城中西藥房　安達華西藥房　洮南義泰隆　奉天德慶仁　吉林大藥房　吉林濟生藥房

扶餘興順成　綏化錦和盛　海倫錦和盛　望奎同發盛　綏化錦和盛　望奎錦和盛　拜泉錦和盛　克山德興祥　旅順大德堂　旅順益元堂　奉天大德生　金州志義成　安東瑞祥泰　安東德順成　哈爾濱永德堂　呼蘭德興恒　通遼福合長

各代售處均備有青春腺說明書如承函索請付郵票一分

德國淋藥　山得爾精

五淋白濁　尿管刺痛　年久老淋　赤淋白帶

東省總經理哈德洋行　及各藥房　每盒二元

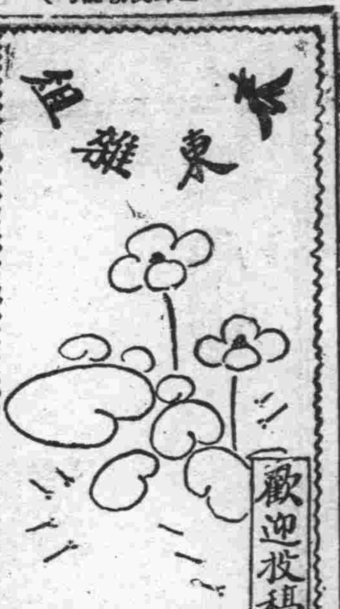

夢情(三)

夢鶴

風那不自然而可憐的臉，似笑非笑的樣子，像別有所思，我方才說的話，她並沒注意，我轉身要走的當兒，她作出來很好聽並且很恭敬的樣子說，「先生……你貴姓？」「我姓口名子叫口口口」我是毫不加思索的說了，她點々頭，似乎不但知道我的姓名，並且表示我的姓名的文字，也懂得似的，忘了她自已報道她姓王，名字叫義，以先我不曉得是那個義字，她用手在土上描寫給我看了，我很奇怪這個女子的名，爲甚麼叫這個義呢？又一轉念，中國人的名子，不論男女，都是隨々便々的，譬如留過東的人，務必他的名子，要甚麼松啦山啦，留過西的人，務必要甚麼羅、暇維利啦，這一類的東西，隨處可見，並不爲怪，就叫王義不王義，我也並不追究，並且趁着她，像很歡迎和我談話的樣子，我又問道，「你念過書嗎？」「念過的，在城內師中念二年，因爲繼母心壞，不教念了……」她還沒有說完，她一回頭說，「不好了！我繼母看見了，」說着她就跑過來把我手拖住，像求救的樣子，我往西一看，在秫稭籬盡處，隱約有幾間房，由房的窗戶裡邊，探出一個很獰猛可怕的老婆的頭來，正對着我二人作怒罵狀，我此時很覺着不安，又看她緊々抱着我的腕子，作很狼狽很可憐的樣子，我是失了主見了，她擁着我說「快救我！快走！我家非死不可，算不敢回家了，」說着她哭了，擁着我急往東走，此時被動的我，不覺心勝難過，又兼如花似玉的女郎在抱，激動我的俠情不小，我爽直的說「不要緊！不要怕！有我……我是那兒的口口並且在城裡相當也有勢力……你不要怕，我負責任……」或者是臨花的心腸！或者這就是男女的俠情？被動的我，被她推着擁着往東急走，々盡東頭，往北一拐，預想那老婆是望不見了，我二人又慢々的走，一面談着，她說了些被壓迫的話，我也都忘了，沿着河向北走手還是緊々握着，她那綿軟細膩的手，發出來一種莫名其妙的熱，這熱傳導我的手，由我的手又佈滿到我全身，及至我全身感到她的溫柔的時候，我的心神覺着異常快樂，暗想天地間之至善和人類間的至美在那兒呢？不是所謂至善至美的發源都從這個當兒嗎？給她說高興，並且我有生以來從所未有的艷遇，不想已竟枯乾萎謝的我之人生花，在此時又開放了，由被動轉自動，這時的我，也要表情了，從新握手……要求接吻，都辦到而後，看河裡停着一隻花船，雖然破一點，到很精緻，二人同意後，就上船了，並沒船竿，把纜撑開，付之中流，隨便船的進行，我二人要到天涯地角去了，確知孤舟上是不能生活的，但是情，險處也沒有生活了，前進！前進！孤舟！舟行不知道多遠，情話不知道多長，漸々兩岸上，刘高粱的人也多了，不如舟上岸進城……舟到了一棵樹下，我柔住柳枝，船也靠岸了，我取她的同意，先下船拖纜，不想我跳得太猛，我到岸上的時候，船又被我蹬回中流了，不好！不好！船行的快了，在船上的她，大呼小叫，手舞足蹈，教我快救，我在岸上跑着，追着船越發快了，越發離遠了她的影越發看不真了，急得我猛然一叫……醒了，在身旁躺着那獰猛可畏的我的老婆……也醒了，連問我甚麼事，我只咳，幾聲，裝睡過去，不敢對她說，雖然是夢……

十八年四月廿八日於遼寧省城

珠算風行新大陸

黃策

珠算一道，創自吾華，聚萬千於一盤，握億兆於掌指，習其術則簡明易學，通其理則變化萬方，我國商家，資以計纖量巨，靡不視爲恩物，較近以來，泰西雖有搖算機輸入，然價值昂貴，購辦不易，且少數之計算，其便捷亦遜於算盤，中表石鐵如君，僑寓華國多年，昨得其自芝加哥來函，悉其現在該地充當珠算學校教授，月入頗豐，石君函中，並爲余述珠算風行新大陸之狀況綦詳，茲紀之以告讀者

算盤之盛行

自中國珠算之法流入美國後，彼邦人士，僉以爲計算迅捷，携帶便利，極得其熱烈之歡迎，降至今日，風聲所播，流行愈廣，舉凡市場上之商店雜肆，靡不樂於購用，加之美人素性見異思遷，風尙新奇，故其商店夥員，莫不以會打算盤爲唯一漂亮之事，所有曩時以筆算心算計算貨値者，現均以算盤代其厭煩矣

製造與形式

當珠算傳入美國時，美人之用算盤者，多向華商購置，嗣因需過於供，來貨缺少，美商某木廠，遂自行製造，所出之算盤，其數身珠算，悉用黑色電木所製，盤邊四週，略鑲以美觀之薄銀片，而算梗則用鎳銅，故頗堅牢美觀，中國之算盤，大多十三檔，惟美國之迷信，以十三爲不吉之數，所用之算盤至少亦有十五檔，其製造亦較我國所出之算盤爲靈巧精緻，美國商人之營此業者，獲利莫不倍蓰焉

政府之獎勵

曩年我國雀牌盛銷美國時，美政府以其爲賭博品，有妨國民正當之職務，故抽稅極苛重繁復，此次算盤風行新大陸後，美政府以此物有裨於商民市肆，迥非雀牌賭博品可比，所定稅率，甚爲輕微，藉以表示獎勵之意，美國人常言中國有兩種恩物，傳至美國，一爲消遣良伴之雀牌，一爲便於計算之算盤，然此兩物中，雀牌雖受民衆之歡迎，而見嫉於政府，若算盤則兩方俱能討好，其幸運又較雀牌爲優矣

珠算之學校

珠算既盛行於新大陸，於是美國之投機人士，遂紛設專習珠算之學校，此種學校，專備一般未諳打法或能打而未精者之學習，所收學費頗重，校中教授，大多聘請華僑充任，現在芝加哥地方，已有該項學校二三十所

華日僑副業

珠算雖創自吾國，然日人此中能手亦甚多，美人趣於晚間，職務餘閒邀請華日僑，教授算盤打法，每小時至少得二三元美金之報酬，華日旅僑用費之不甚寬裕者恒以此爲副業云

悲樂(二)

晉山

地球不住的旋轉，光陰水般的流去，舊曆年……燈節……時……擬息混過，他表兄忠仁已應許他母子的計劃，而兩校即在三四日內，作軒收拾書籍，整理行裝，擬返學校，他母親每齊來相助，變時事竣，「今日復得入校，乃吾兄所助，他日定當謀報，」作軒倚床笑着，對他表兄忠仁說，「最後，仍望你常々給我去信，免我在校裏掛念，」接着忠仁說，「作軒，你放心罷！你的事情，就是我的事情，你的母親，就是我的母親，什麼謀報不謀報，就希望你把書念好了，得個一官半職，你哥哥我也貼個光兒，」接着又說，「到那時，你可不要忘了我呀！你要忘了我，你可小心我上閻王爺那去告你，」滿屋的悽長，被忠仁說得立即了彌室的樂氣，斜陽西下，驚啼柳陰，晚餐既畢，作軒與其母親團坐床上，津々，滔々，以話離情，他的妹々，斜靠床頭，凝視窗外的月色，那小々的貓兒，不住的叫着，似乎不忍與作軒離去，「吾兒此次入校，非同昔日，你的父親已經死去，無人管你，現在的社會，不相在前的時候，呀！你看看那些青年墮落多少，汝切忌勿蹈彼轍……」他母親對他慢々的勸了些，次早，他母親，領着他妹妹，和忠仁，爲作軒送行，他捧着他妹々的歡臉，與她微々的接吻他妹々開口道，「哥々！這次去了什麼日期回來呢？」他並無什麼回答不過最後說了一句，「不幾月就回來的，」「迅速！迅速！天不早了」，作軒這時眞是無可奈何，竟離了親愛的母親，別了天眞的妹々，棄了甜蜜的故鄉，那可怕的車夫，由那長方的口角，發出嚴厲的變調，

一九二九，四，廿四，稿於坡僑

孝子

王劍昆

嗚呼，世風日下，人心不古，孝子罵親之事，時出不窮，咳，常此以往，不知何日始止乎，李春明乃金城人氏也，曾在連埠某會社作經營，也算得社會上的人物，他的父親已是七十三歲了，凡認識他老人的人，都重視他的鬚髮如銀，精神矍鑠，所以都稱他一聲李精神兒，這李精神，在客冬因飲食不調，可就受了一種肺病，一天到晚，他的黏痰奈實不少，吐在地板上非常醜齷，春明夫妻視他父親這樣隨便的吐痰，不顧家庭中之衞生，終日恨個不了，恨到極處只得終日謾罵，「老不死，老現世，老活鬼」一類的話，天々這般如此，彷彿罵成家常便飯一般，毫不爲奇，但是他的父親，兩耳早已聾了，憑你怎麼罵得振天動地的行爲，他一點也沒有聽見，就像沒有罵他一樣，春明有一個兒子，今年剛纔三歲，時常要撒尿放尿，在今年二月間有一次，小孩子，忽染急性胃腸症，連吐帶瀉，松花般的薄屎，撒得滿炕，臭氣充滿了室內，春明夫妻却永不覺臭，連忙夫親自動手，去細々的把糞穢拭揩，這個當兒，他手上也沾了不少，小孩子的身上也用布拭去，然而雖烈的惡味，仍留手上一時無暇的洗滌，夫妻兩忙做這些拭汚工做的當兒，一面口裡不住的「小乖乖小寶寶」叫個不休，那小孩子倒反對着春明夫妻微々的發笑，似乎說你們太給我要好了，有一天朝起，春明夫妻還沒有起床，只聽外邊「撲通」一聲這個時候，春明夫妻怕是有賊人，好疑心起來，夫妻急忙披了衣服，開門一看，原是他的父親跌倒門外，掙扎不起，春明來，「像你這樣的人跌倒都不能起來，還活着世上作甚麼，」等了半天，他把衣扣扣好了，慢吞々的走來把他扶起，春明婦人接道，老現世的東西運氣眞好，什麼沒跌死呢，不料想一語未畢，只聽他的屋裡也發生了「撲通」了一聲，接連便有小孩子哭聲，夫妻兩就像了火一般，丟下他的父親，跑進房去，只見他的孩子滾倒地下，急得眼淚直流，冷汗濕背，飛鳳似的，把小孩子摟在懷內，慌忙將乳頭塞進孩子的嘴裡，先止住他的哭，回手替他滿身的撫摸，連聲喊道，「好乖々呀好寶々呀跌痛了麼」一面又怒罵春明不注意孩子，有一天，春明父親和春明夫妻及小孩子，一同吃飯，聞着一種香氣，老眼昏花的望過去，桌子對面，好像煎一碗鮮魚，當下肚裡想道，我有好幾個月不曾魚汁到嘴了，想要夾一著嘗嘗滋味，他把著子，伸了兩伸，永沒赶下手，實在已吃到第二碗了，實在忍耐不住，他便伸長了脖子，瞪圓了一雙饞露一綫的眼睛，綏綏的問道，「今天有魚麼，」他的兒子春明答道，有，便在碗內揀出一塊，倒他父親碗裡，他父親聞着一陣很濃的香味，便忙着一口咬去，但覺得許多的刺骨難吞，當時老頭兒嚼了幾嚼，把這塊刺骨沒命的咽下肚去，遂後赶緊的用袖子揩揩眼淚，自言自語道，這幾天這雙眼睛什麼又要見風流淚，這時春明的兒子坐在桌子上，捧着一碗飯，飯還沒動，已把碗內的肉吃完了，又哭着叫添，春明慌忙選了一塊全精的肉，給他兒子，誰知這小孩子嫌春明揀了，發了怒氣，把那塊肉，用手握將起來，向地下拍的一丟，頓時就哭起來了，再也沒心吃飯，一見孩子一哭，春明夫婦赶忙的接替着哄騙孩子，好容易哄得那孩子有個笑容，方纔放心拉，噯，像春明這樣低下心的承兒子的心意，或者不他不見孝親偏能孝子，尋常論吧，

一九二九，五，二，（完）

她

魚目混珠

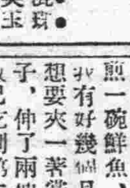

她是一位美玉無瑕的處女

她是存着很遠大的心志

她是受過家庭和學校中的教育

她是一雙天然的足

她是剪着很時髦的髮

她是極活潑而又玲瓏的身體

她的眉如春山

她的眼似秋水

她的口如櫻桃

她的雞蛋臉紅賽桃蕊

她的一顰一笑令人魂失

她的一行一動總離不了我的腦際

寄給我的朋友趙鳳瑞君

畢殿元

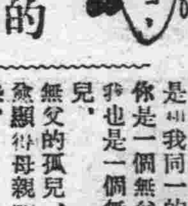

瑞弟！聰明的瑞弟！天眞的瑞弟！請你細細地看我這幾句！

瑞弟！這廣漠的大地，誰是愛你的？誰是愛我的？我認爲只有我們的母親！最親愛的母親。

瑞弟！我相信你的境地，你是一個無父的孤兒，我也是一個無父的孤兒。無父的孤兒，只顯得母親的愛更眞摯。瑞弟！人間除了母親愛我們還有誰？

我每當夜闌人靜，月明星稀的當兒，想起了我的母親，瑞弟！這是何等的快愉而爽着意！

瑞弟！我思起了我的母親，又想起了你的母親，你的母親，在我心靈上，已認爲是我的母親，瑞弟！我的母親，你能認爲是你的母親麼？

瑞弟！你覺得我們的母親，是天下最可憐的人嗎？

我倆，更是……

瑞弟！所以我和你表示這同情之意，我因和你表示這同情之意，所以你那！聰明，活潑，天眞，久已在我心靈深處刻了深深地印，我欽佩你！我敬愛你！瑞弟！

我認你爲我一個親弟々！你呢？

我雖然比你大一歲，自認我的心地，赤顆的還是天眞的，和你同一的，而你的毅力志氣，我是欽佩的敬仰的！

瑞弟！我願和你携手，一同走，走上那崎嶇遼大的路，我們要一齊的進！別辜負了我們親愛的母親，瑞弟！我們要前進！

望了母親微笑而前進

你的朋友畢殿元

一八，四，二九，寫在大連中青學校

誰弗假冒的(一)

莊生

翠梅當回她的寓所，推開大門進去的時候，渾身盡濕，腹中又餓，一點勇氣都沒有了，她進來時，雖然是靜悄々的，但是她的房東李太々，已聽得是她了，走出堂前，帶着假笑說，「我的姑娘今天碰着什麼好運氣嗎，」翠梅搖頭要哭了，然而却不便當着李太々面前哭，只得說，「還是不曾呢，或者明天吧，」「我這裡有一份報紙，我打開在廣告裡細々看一看，」李太々說，「我希望你明天能找着一點事才好，如其不然，我就替你担心了……今天已經有幾回來問我的房子，我自然希望你能够留在這裡，與我一起，但是我實是等錢用，不能過了我明天，」說着那笑容亦沒有了，翠梅看見這婦人眼中，現出一種嚴肅的氣象來，祇得無精打彩上了樓梯，到她自已那間空洞々的屋裡，這就是絲々的尾聲了，放明白來說，她祇是因欠了幾塊錢的房租，她打開所帶來的那包裹，有一桶牛奶，一匣乾菓子，她已疲倦至極，沒有力氣來吃了，故將報紙放在面前，其中一條映入她的眼中，念道，

茲欲請女士一位，須以年在雙十左右，容貌端麗，曾受過教育爲合格，担任一種秘密職務，報酬從豐，有願就者，請至鈞魚街第一五〇號室，馬F先生接洽可也，

翠梅將這段廣告，看過來看過去，心中想到，「容貌端麗嗎」她站起身來，照着鏡子自已問着，不覺喜的跳起來，她實是一個很美麗的，除稍微憔悴而外，她的容色光澤，妙年娟秀，並且健全，自已顯盼了一會兒，不覺高興起來，以爲這機會到了，這一想，她就安々慰々的睡了，夢見與馬F先生，晤談之下，立刻認他担任職務了，

她盼望到次日早晨，便起身出去，找着第一五〇門牌，却並沒有什麼名姓，她剛舉手時，只見從裡面出來兩個姑娘，口裡嚼着香糖，且笑且談，帶着慈意，彷彿演戲一般，不禁一嚇，她還不知到應這廣告而來的，她躊躇一會，移時，起來還得叩門，門啓處，但見一位細瘦身材，很漂亮的少年男子，帶着笑顏出來，他覺得這人很不討厭，象似一見之下，可以使他很相信的，這位就是F先生嗎，他問了這一句，很希望着回答，必然是的，那少年仍是笑着說，「不我是F先生的書記，他在裡那間辦事屋呢，」那馬F先生是個久經風霜的人物，差不多有五十歲了，身體亦頗強健，兩隻眼睛很銳利的，似乎一眼就把他看透了，身上穿着個服，一見便說道，「你却是我所見的第一個合格的人，」他於是接着就問，「叫什麼名子，多大年歲，曾做過什麼職業，」翠梅一一答對了，一邊聽着，似乎審度一番，然後說，「翠姑娘我這裡請你是爲一種很困難，又簡單的上等位置，我是一個烟魯航海的人，我祇能對你稍快中人，合幾位選擇過的來賓，對於其中，必須保守秘密，現於報酬乙層，自然從豐，至付你々票百圓，等到事情了結，被再酬你八百圓，大概過二禮拜時候，還有乙層，你大概亦早明白了，這件事的內容，其情不須對他人說，我們要你立誓答應這乙層，

瘋人

獨幕劇 娛九

佈景：一間貧人住的小屋子，左面開門，右面有佛像香案等，正面有一榻一几，中間有方桌一，幾把椅子，一切都顯着破舊。

劇中人：

影雯，是一個瘋漢，年二十餘。

老嫗，瘋人之母，年已六十餘，衣破爛，貌慈祥。

憶雲，年十六七老嫗之外孫女，衣樸素可體，作學生裝。

孫太太，老嫗之長女，憶雲之母，年約三十，衣華麗。

史太太，老嫗之次女，年約二十，衣華麗。

李媽，老嫗之義女，年約三十，作傭僕裝。

（幕啓時，瘋人圍炭坐榻上，時狂笑，嫗正燒香）

瘋人：哈哈！那紅的火，燒遍了大地，（笑）倒像受着萬人的崇拜，唔！好可怕的魔鬼（作驚狀）

老嫗：（跪下禱告一二分鐘，站起）老佛，快救我瘋兒好了吧！（閉目合掌致敬）

瘋：這可憐的瘋子？嘿！你不是說我？我我我瘋嗎！爭（怒狀）

嫗：老佛啊！我作什麼罪惡，才教我老境這麼苦？有罪教我受吧！饒了他吧！快救我瘋兒好了吧！

瘋：什麼？你們做父母的，永是有罪給兒子受，

嫗：影雯呵！你怎麼啦？（哭）你得幾時好了啊？我守着節「爲難」遭窄的把你養大，你怎樣會又瘋了？我孤伶伶的還有活路嗎？老境太壞了！（哭）

瘋：哈！哈！奇怪啊！沒有兒子就活不成麼？你是弱者你說些什麼？

嫗：（喜容）影雯，你現在明白點了！你認識我麼？

瘋：你，你不是我的愛人嗎？你是多麼美麗！

嫗：兒呵！你好胡塗！我不是你娘嗎？叫一聲娘吧！

瘋：娘，你以什麼不交給我一個整個的生命？你是愛我，還是恨我？（自語）他有那眞心愛你的人壓迫你，不了解你，才最使你難過，他是與你，但他又是眞愛你，噯喲！（緊目操拳）

（嫗之長女，次女，外孫女，由左門入）

嫗：噯喲！你們全來啦這麼冷的天，（喜得忙亂着摸東摸西）

孫：給你來做壽來啦！

史：你也不帶朵紅花！愈老愈不講吉利啦，（孫史先後磕頭，嫗攔阻不住，）

孫：憶雲給姥姥磕頭！

嫗：不磕頭吧！老佛保你一年平安吧！

憶：我給姥姥鞠躬吧！

孫：腿斷啦嗎？（不滿意狀）

瘋：哈！哈！磕頭是從古遺動那是想變個四條腿着地爬動物的意、

嫗：坐下歇歇吧！我去弄壺開水來你們喝（嫗提壺下）

憶：舅々！舅々！（搖瘋子頸）

瘋：ah！一個白衣使者帶着愛之露，走向人間來了！愛呀！愛呀！怎麼？你這賊人！最可惡什麼不承受我的愛！最可恨是你這種經不起別人愛的人，

與友人仁傑遊春感作步鵬飛咏春原韻

金宮山

小苑春深獨自娛，千紅萬紫鬥爭齊，堦前卿弱鶯啼綫，關外花深燕語低，幾處青山連市井，無邊芳草漫長堤，東風亦解玩春意，催得遊人倡思迷，

悲往事

序東

幽居斗室倍傷神，縱有鶯花不覺新，風片斜搖千樹柳，雨絲輕灑六街塵，故宮久作圖書館，政府頻移管領人，大好河山竟割據，忍看暮楚與朝秦

雨後看柳

序東

乍見黏煙柳色青，偶添心緒立亭々，百年燕翼宜承繼，一曲驪歌不忍聽，涉水登山遊子意，春風夜雨故鄉情，近來多少桑滄事，老去焉能涕淚零，

偶感

序東

浮生何事苦奔忙，鄉却家鄉將異鄉，潘水婉轉情無限，白山巍峩恨同長，炎涼世態同謎語，衰老年華枉自強，瓢計不如歸去好，實孫携手樂徜徉，

望月

序東

茫茫俗務苦糾纏，一曲驪歌別恨牽，唐代詩中借一句，時時見月幾回圓，

亞東旅館啓事

本旅館樓房上下百餘間闊敞異常清潔無比使館役猶極殷勤應用器皿被褥飲食等々無一不備專寓往來官商男女眷屬各自方便並附設長途汽車開往莊河大孤山大東溝浪頭九連城等處市內則有關車皆由院內登車均極便利票價店資格外從廉如蒙各界惠顧無任歡迎

安東縣興隆街中電話 七二九 七一八 號

四洮鐵路管理局招標購買夏季制服廣告

第五十二號

本局現奉令准招標購買十八年夏季車務及警務制服茲定於五月五日下午二時在瀋陽辦公處【商埠十一號路路北】當衆開標各商家有願承辦此項制服者務於開標期前向本局材料課領取標單察看貨樣並繳納車務制服押款大洋二百元警務制服押款大洋五百元以便屆時投標幸勿觀望特此廣告

華北大戲院

大連西崗

陰曆三月二十四日起

開映 黑狼

偵探武術愛情名片 表情攝影別有精采

牡丹公司最新出品 主演明星 陸劍芬

下期 富家子 再期 紅蝴蝶

奉天新生活影片公司附設大戲院之一

大連 上海大戲院

陽曆四月三十號開映

華劇公司最新出品 第一武術愛情滑稽巨片

夜明珠

導演 張惠明

主演 吳素馨 梁翠貞

片內有茫々滄海汪洋有巍々青山的景緻有水晶鑲嵌的夜明珠驚是好看

下期 山東響馬

恭頌安達縣監獄看守長周君述武德政

安達縣監獄署看守長周述武自客歲接任以來對於獄政勝於從前非其日待犯人毫無勒索情弊諸日封閉飯以當犯人詢其足否以致各犯人毫無一愁之心草珈環以報而況每遇染病之犯人一面尤其注意不且藥資及適口之品因致自已薪不敷用將腹充公可謂清廉周君矣衆犯受其恩厚優待無以爲報茲特登報端同頌其德以鳴衷感

安達縣監獄全體犯人同具

恭頌駐拜陸軍第十團中校團附孟丕周君

特兵騎惠及商民之德政

諺云兵隨將轉誠然吾拜自陸軍第十團駐防以來地方商民之樂業兵民熙洽有如水乳推厥原因一由於團長吳君 [illegible]

拜泉縣農工商學暨閤屬公民等

開幕紀念原碼七扣一月

陽曆十五號起

日新洗染織補公司

七扣

上海分此大連監部通奧町拐角 借電話二一二二七

美女牌葡萄乾

香甜滋補

第一補血妙品

美國葡萄乾公司

出門旅行食籃中之主要品

消遣充飢兩得其宜

3

最新式

各種磁器、漆器、家具類、凡家庭日常所用之鍋、碗、器皿、應有盡有、對於華人主顧不勝歡迎之至

大連市浪速町三丁目
井元商行啓
電話四七二一番

註冊商標

俚歌

大姐上了灶　忙把菜兒炒
用了油塩醬　滋味不覺好
檢点灶上物　缺了何作料
未加味の素　所以味不調

調味精粉

味の素

（味之素）

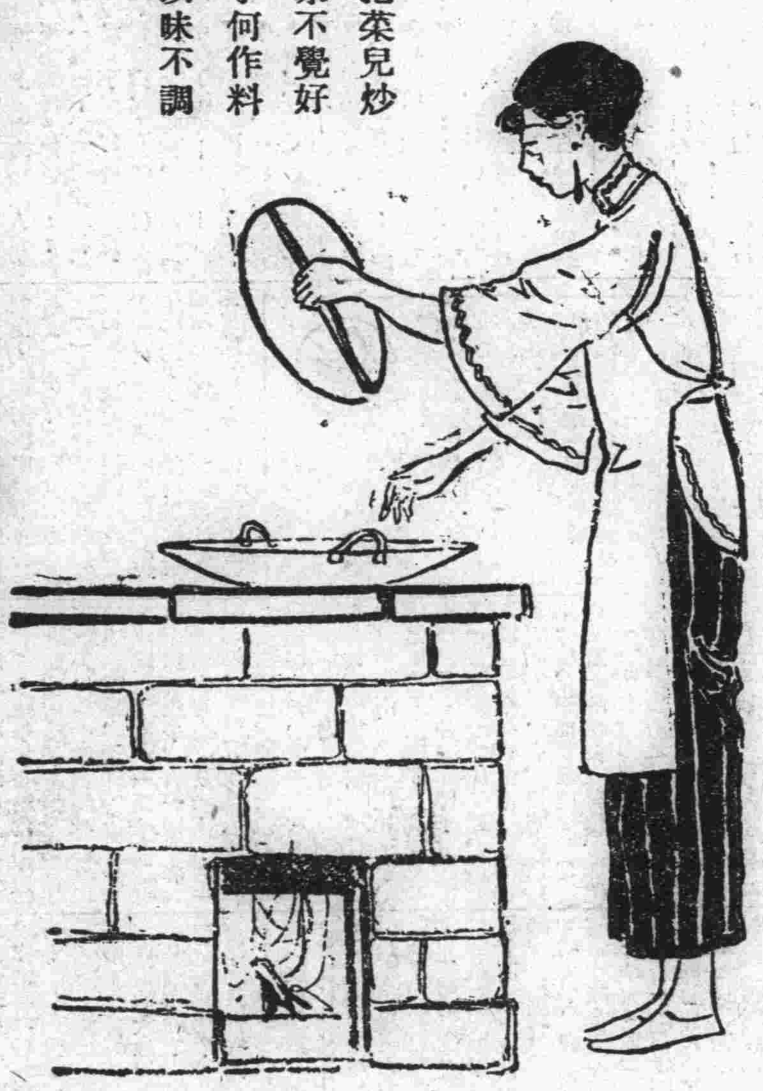

C—185

眞正返老還童術　現在已經出世
空前絕後之補劑　可稱其他無此

補血補身　壯陽種子　樂齡補丸之功用

此丸專爲男婦老幼、血枯面白、腦虛腎虧者而製、專治血液不足、面色青黃、身體軟弱、胃口不開、精神恍惚、無志遠圖、腦虛頭痛、頭暈目眩、作事易忘、精力萎頓、腎虛耳鳴、氣體餒弱、夢遺乏力、血虧萎黃、怔忡驚悸、稍行勞動、氣喘便作、脊骨發疼、四肢浮腫、腦脊癱換、半身不遂、風濕骨痛、筋系疼痛、嬰孩骨軟、胎毒纏綿、以及婦女體弱經水不調、或前或後、經閉經滯、氣鬱不舒、子宮寒冷、白帶白濁、並處女年已及笄、月經不行等症、男子腎弱乏嗣者、種子如神、總之此丸、乃培元補血、轉弱爲強之特藥、能使血液充足、並補其所缺之質、使血稠濃、鮮紅、補益臟腑、使各循其職、能除百病、令人身體康健、精神復元、誠謂生血補腦、壯筋補腎、少服益壯、老服還童之聖藥也、

○樂齡樂齡　○寰球歡迎
○藥質純正　○人人贊稱
○非比他品　○徒事抗鼎
○一用此藥　○卽知其靈
○轉弱爲強　○種子添精
○乏嗣無後　○此爲救星
○陽萎不舉　○服即堅挺
○保我幸福　○添我技能
○有功社會　○其維樂齡

本埠經售
泰西藥房　中興藥房　德記全棧　增盛堂　德生堂　廣生堂
華泰藥房　天和藥房　德興藥房　康德記　普生堂　杏林堂
同德藥房　德記[illegible]棧　同春藥房　寶華堂　大義成

總批發行
大連伊勢町
芝罘朝陽街
華美大藥房

刮臉次序　双美牌香皂　安全剃刀　双美人牌洗臉粉　乾手巾　双美牌臉油　双美牌香粉　眉清目秀

双美人牌牙粉

使令郎令愛齒牙鞏固且潔白

齒科專門醫所推獎之唯一之齒牙衛生品
雙美人牌牙與粉
雙美人牌牙刷子

姜褱欠債被控
大坐汽車不拿錢 且欲棄而逃往日本

【大連】張宗昌部下有個人名喚姜褱。也和他是鄉親。張將魯時作過禁烟局的總辦。是專門以烟土去治魯的。去冬和張宗昌一同亡命來連。當張爲父辦喪時。姜又總辦其事。一切財政皆聽姜管理。對於開支之事。異常吝嗇。殊有怨聲。及張再起歸魯。所欠之債多拖延未償。率由姜一手遮天。搪塞過去。最近姜又逃回大連。仍住大黑町五十六番地。昨四日被西崗街五十四番地遼東自動車公司王治敏。在小崗子警察署保安係呈告。據稱姜褱自去年十二月二十四日（即張宗昌爲父辦喪時起）起至本年二月十五日再起歸魯之日止。共欠自動車費日金一千四百三十圓九角五分。當起身時。往星浦追索。則謂到魯後即爲匯來。時因强追亦不可得。遂聽其前去。詎料渡魯後。竟音信不回。最今因其回連往取。則拒而不見。故請警官。秉公排解。令其速償所欠。比聞擬於日內棄債。逃亡日本云

中華運動會 徵求獎品
深盼各界援助

【大連】中華青年會每年舉辦水陸運動大會。賴各方指導援助。得收良好成績。圓滿成功。然當開會之先。承各界熱心之士。踴躍輸捐賞品。獎勵一般青年。注重體育其功亦非淺鮮。刻下第八次中華運動會業經截止。男女運動員報名加入者。呈空前之現象。然猶須各界提倡之獎勵之。庶乎其成績可蒸々日上。聞該會業向各界發出徵求獎品之通啓。希望熱心紳商。多々賜給賞品。以備當場給予優勝者以示鼓勵之至意。茲有已送到獎品者之芳名錄左。

▲益順和雜記服五十本鉛筆六打▲萬源成手工線絡打香皂二打花包袱一個泰華樓手表兩個▲大華公司墨汁八打藍墨汁八打

孟買罷工者 已達十萬人

【路透社廿六日孟買電】孟買紗廠八十四家。其中有三十八家之工人。今已罷工。因星期三日孟買紡織工會代表與廠主開會。未能解決辛狄亞等廠工潮。罷工今午開始。現已有十萬人停業

毒打妓女 營業被取消

【大連】西崗遊廓二十一號鴇母姜淑卿（四十歲）因將妓女小寶（十七歲）打得遍體鱗傷於陽歷四月十五日。乘隙逃至小崗子警署喊寃。該署深恨黑鴇之慘無人道。除着司法係依傷害罪究辦鴇母。並送小寶於宏濟善堂寄養。由附屬醫院施治。直至最近傷痕仍未痊癒。自前日起已正式取消二十一號之營業以爲效尤者之警惕云

王澤湘過連返甯

【大連】國民政府夏服委員會委員王澤湘氏由北平中央被服廠領到夏季軍服二十萬件。張備兵士十名。搭昨晨由津過連之新昌輪船。押運南京。以便分派

華北運動大會 籌備已告就緒
各項職員姓名一覽

復旦瀋寧訊。華北運動會連日積極籌備一切均已經就緒。茲將籌備會選派開會時一切職員分誌如次

△田徑賽及全能總裁判王鐵珊△總指揮馬溶民△糾察長威啓芳。糾察員馬雨忱張孝庭。王華隆。李靜澄。王一丁。吳校長。張德居。周守一。李樹業姬振鐸△童子軍※兵警察夏雲浦

△終點裁判長馬約翰。終點裁判員王石卿。李應超。王顯。曾仲魯。孫獻廷。孟玉崑徐文。高惜冰。王鎮武。李如松。徐國祥。熊大澤△計時長杜伯盈。計時員高亮臣。宋國祥。于介眉。張煥龍。狄伯威凌達揚。陳昌佑△發令員關頌聲王文麟△徑賽檢錄員董守義楊炳文。阮志珍。張煜之。權松岩△田徑賽裁判長郝更生。裁判員張武成。高維魯。劉雲舫。王守春。陳家駒。楊農云翻子樸。霍維智。佟錦標。關奴羽。王立巖。李興華。傅秉鑑。崔悼如

△記錄長魏樹桓。記錄員張文棨。劉滌凡。尚樹梅△宣告長石葆光。宣告員馬澤民。王兼福。黃毅然△監察長章輯五。監察員齊守愚。王瑞生。李寶書。陳福田。劉銓△會場新聞記者。各報館主筆或代表。△會場醫士馬天慈。張錦華。劉仲明△球類總裁判刁作謙。網球裁判長李應超。裁判員顧亮辰陳昌佑。宋珣。郝更生。崔峙如。王石卿。王顯。劉錫美。佟樹德。巡邊員。楊騰云。李寶書。傳手樓。高亮辰。楊炳文。李興華。黃毅然。棒球裁判長楊錦釋。裁判員徐國祥。董守義。馬約翰。陳福田。隊球裁判長王文麟。姚東屏。魏樹極。張武臣。王瑞生△分紀員徐文尚樹梅。阮志珍。軟伯威。于介眉。巡邊員。高維魯傳乘鑑。霍維智。李如松。王謙祥。劉條凡。張煥龍。崔松岩。王立巖。羅敬而△女子球類裁判長高祥。裁判員。王君之劉維美。田孝琴。金榮聲。步玉現。唐遠。延景周。韓文辭。鍾澄孫

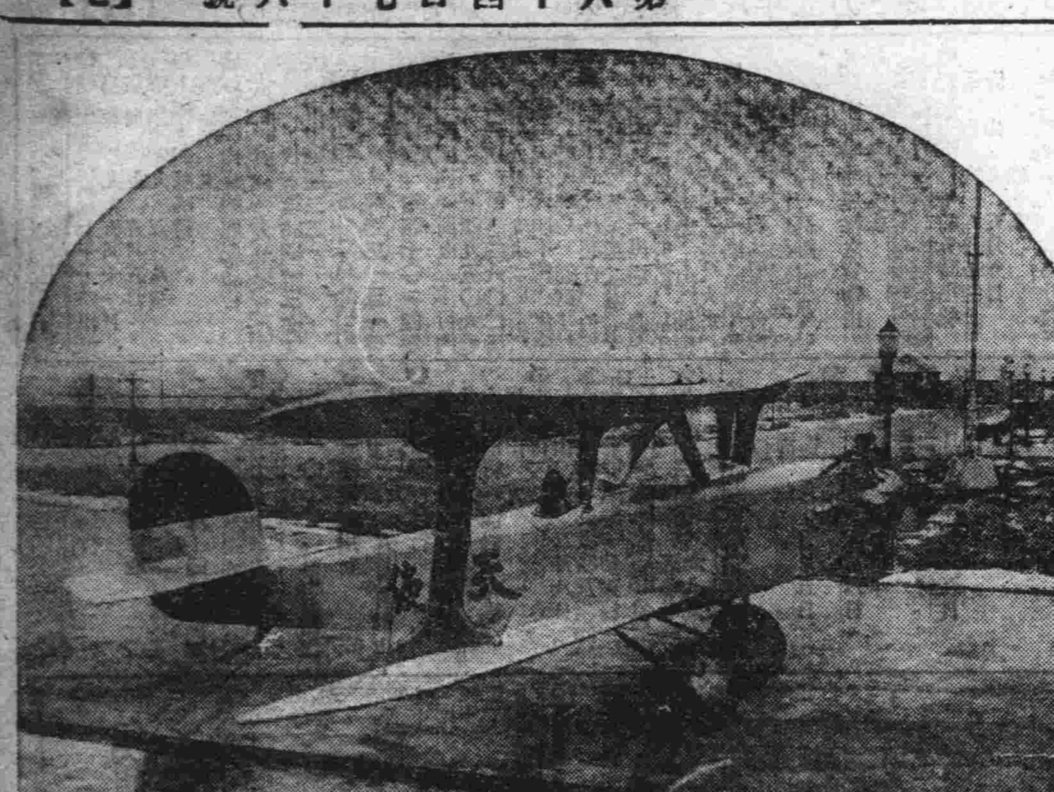

飛行全國之壯舉

遼寧馮庸大學校長馮庸氏於今秋九月間爲飛行全國之壯舉啓程由瀋陽至廣州並續行日本已向法國定購新機命名民權號倚未運到目下以其現有之天使號飛機正在積極練習中茲即天使號

南京之五三紀念 平穩中開會遊行

【南京三日發電】本日南京各報。全揭載關於濟案之社說及宣言。從九時起。在第一公園舉行五三紀念大會。到會代表三千餘人。決議對日經濟絕交。飛行機從空中撒佈反日傳單。各砲台齊鳴弔砲。午後有汽車隊遊行。至午後三時止。聞無何軌外舉動云

倫敦東京間 長途飛行
英人之計劃

【東京三日發電】英國飛行家布拉克氏等五名。計劃搭乘福奧克T七型機於五月中旬。由英倫出發經威海衛入朝鮮。按經過京城。大邱。蔚山。廣島大阪。東京之順序。舉行倫敦東京間之飛行。現正託駐英日使館。向日本外部請求諒解。故日期尚未確定云

五月花祭舞蹈會 定本月十二日舉行
中青女生亦參加表演

【大連】市廳主辦之五月花祭舞蹈會。定于五月十二日。舉行於大連運動場。本月三日午後三時半。該籌備委員。曾假市役所樓上召開會議。到有岡部氏及各小學校各女學校各婦女團體及滿鐵社會課之代表協議進行事宜。結果決定是日出場之表演團體。除各日女校各日小學外。尚有滿鐵之婦女百名。而中青之女生亦行參加刻下各方皆在積極練習之中。並爲表示聞中青女生午前表演落霞舞。午後表演臘畔月云

珍年購械 日人興訟

【大連】僑嘉日僑勝田利助（六十五歲）對大連大黑町三十八番地藤田虎二郎（五十二歲）與若狹町藤田與市。（五十四歲）弟兄二人之違約訴訟。將於日內由大連警署解送檢察局處理。聞勝田所以與訟之理由。爲虎二郎於去年十二月二十七日在烟台與劉珍年軍。訂立購買軍械之合同。明治三十八年式步槍二千枝金十一萬五千元子彈二百萬粒金五萬五千圓。合計金十七萬圓之軍械。言明五十日內。即本年二月十四日以前交貨。當交押金一萬圓。第以虎二郎與劉素無來往。乃由勝田担保。其後虎二郎即以往東京運動。詎無効果。屢經勝田催促。僅運往槍柄一千二百價值二千八百六十圓。勝田因販手槍破案。被烟台領事館處罰金五十圓。疑係虎二郎告密。憤不可言。遂聲稱劉珍年已行解約。並告虎二郎不必再送餘貨。且告將押金萬圓返還。以便向虎二郎爭氣。遂將此案暴露焉云

青年無職去行竊

【大連】青年徐學正者。年二十三歲。遼東新報時代。充當送報工人。後則遊手好閑。無所事事。久則經濟不充。漸趨下流。沙河口霞町一帶。爲伊走熟之地。自本年正月以來。伊即於該方面行竊。曾偷日人笹岡等十餘家。總計盜品所值。不下五百元許。四月二十二。乃爲吉岡巡查張刑事等捕獲。現已訊明正犯。昨日午前。交法院矣。

甘災民之呼籲
匪來則引頸謂勝於餓死 送子與乞食哀號聲凄絕
世外桃源竟如此

甘肅號稱九百萬人。就寧夏青海二省未分言。然據民國十七年省政府冊報。除新設夏河碇口二縣尚未查報外。只六百二十餘萬人。此或因人民希圖避免雜款。故意少報。然近年來經南火大地震。多次瘟疫。死亡過六七十萬人。尙有其他天災人禍死亡率還過於出生。故甘肅人口。敢斷言至多不得超過七百萬。甘肅人民什九直接務農。所有已熟田地。據官冊所載。只二千五百餘萬畝。加以陸續墾荒。未經查報者。當在三千萬畝左右。每人平均耕地在四五畝之間。亦不爲少。惟查甘肅農田。十之八九爲旱地。每年只有一度之收穫。而高寒磽薄之地。隔年如得一種。所以甘肅農家豐收之年。地廣人衆者始少有積蓄。而單弱苦農僅能免於饑寒。若值歉收。富者無餘。而貧者即無一生。甘肅地勢頗高。（蘭州高出平均海面一千六百公尺）古代森林暢茂。爲洮夏通渭諸灌注之城。漢渭涇諸水發源之地。黃河又橫貫其中。論理無雨之旱災。亦不至充旱。孰知數百年來。天然林藪伐殆盡。不能保留水分。河流逐漸涸淺。不易蒸發成雲。海雲挾雨而來。爲本地燥氣所融。一陣狂風。仍呈旱象。吾等自能記憶以來。從未聞全省普徧豐收。或某縣不受偏災之年歲。而民國十七年旱災之烈。區域之廣。尤爲近三十年來所未有。當民國初元以至十三四年之間。腹省軍閥。日事混戰。甘肅執政者。狃以本省爲世外桃源。可以苟且圖安。而養癰成患。禍機四伏。在所不免。自民國十四年冬季國軍到甘以來。銳意圖治。而內變即以次發動。直至於今。匪患未息。土匪不靖。人民不得安寧。欲肅清土匪。非來軍隊不可。軍隊一切給養仍須取之於人民。此事實之不可避免者。況國軍自到甘後。爲期望早日完成革命。即有事於陝豫。內患未平。强敵在前。負責之重。處境之艱。吾民所深悉。然而在交通不便之甘肅。以素鮮蓋藏之農民。勤輸於短時間供給鉅萬人之糧秣。其何能堪。省當局深知吾民苦痛。時加勉慰。顧爲事實所迫。豈能中止供應。吾等爲報告災情。先略述所以致災之因。希望國人明瞭甘省災情眞象。最重者爲旱災。最烈者爲匪禍。相與湊合。遂造成吾民今日之浩劫。至於軍差之加重人民負担。使個人自救力減少。亦不能不算一因。民國十六年秋冬二季雨雪愆期。十七年春耕開始。全省至少有四成田地不能下種。自春徂秋未落透雨。已下之種多毒爛地中。即或出土。亦苗而不秀。秀而不實。總計平均收成不滿二分。全省七十八縣中。旱災區占六十五縣之廣。災民有二百五十餘萬之多。自四五月間。已紛紛棄室逃荒。宰殺耕牛剝食樹皮餓死者即日有所聞。（未完）

合衆國將出現 天空郵船公司
由歐洲到舊金山 一星期內即可達

【紐約四月二十六日合衆社電】據新合衆郵船公司宣佈之計畫。一星期中自歐洲抵舊金山。不久將成事實。保羅卡普門已組織一天空郵船公司。備有大飛機二架。與合衆國政府郵司聯絡。卡氏新近以一千六百三十萬元。購得美政府郵船十一艘。包括「利未也衍」號在內。新公司所用飛機。均係全金屬製。能載客二十名。駕駛員二人。機上設備廚室與浴室。每小時速度爲一百十五英里。旅客在國內各處可以購票。該公司希望秋間開始營業云

中青學校 春季旅行
今日赴旅順

【大連】邇來天朗氣清日麗風和。郊外綠野萬卉爭榮。鶯舞蝶。點綴天然。誠李白所謂陽春召我以烟景大塊假我以文章也。若在此時遊於名山勝水之間。領略天然佳趣。雅興當復不淺。更無待言。本埠中華青年會學校之春季旅行。即於今日上午八時。由師長率領學生三百餘人。由大連驛出發。前往旅順師各處觀光。藉增知識。而廣見聞。並擬於覽勝之餘。與旅順第二中學作友誼之籃球比賽。互聯感情。其返連時間。約在下午四時云。

交通事故多

【大連】廿九日午後八時四十分左右大連若狹町六二第一六車行車手宮本昇（三八）駕駛「大字三四」號車由西廣場向春日町進行途中至若狹町與豊岐町十字街口時適有土佐町某汽車行車手楊鴻雲操縱之「大字七六號」汽車亦經此處向土佐町進行雙方躲避不及以致衝突宮本所駕之車竟闖至若狹町四十九番地之步道上且將街燈撞倒一棵此次衝突損失宮本自動車百五十元外之自動車二十元及路燈一棵合計約需二百五十元 一日午後八時半大連濱町一五太陽汽車行運轉手韓人金江山（一九）至春日町三十五番地送客。乘客降車後。該車欲掉換方向而倒車之刹那間與老虎灘七號第三十八號電車衝突該電車竟將自動推至十外之鐵柱上車體已被擠碎電車運轉臺及其他三處亦受微傷損失自動車五十圓電車十五元圓原因由雙方不注意所致云

南關嶺會泉水屯 匪徒夜間行刦
先說買烟後索金錢

【大連】三日夜間九時南關嶺會泉水屯六十四番之張萬春所經營之雜貨小舖。突來一形似吸鴉片之人。以買紙烟爲名闖進舖內。袖藏形類鐵棒之物。威嚇掌櫃。强索金錢。該掌櫃以其身旁僅有一赤手空拳之夥員。雖伊所持乃一鐵棍。亦未敢與之抵抗。爲是將櫃中所有之金票三圓小洋六十元。悉數授之。該匪臨行之時。聲言伊於途中匿藏。掌櫃若往警署呈報。定將其性命結果。掌櫃本一懦夫。斯聽此未敢動。遲至昨晨六時四十分許。始往報告該管警所。然賊早已杳如黃鶴矣。大連警署聞訊之後。派主任率全部刑事馳往劉正警網密佈搜拿犯人云。

旅大會屯豫算總額 較上年見增加
普通學堂佔卅五萬

【大連】關東州（旅大）各會屯之本年度經費豫算總額。共爲一百十一萬五千八百五十二元。較諸上年度增六萬六百七十四元。歲入總額中。會稅收入爲七十九萬九百九十二元估歲入總額之七成一分。若就收入細別之。則地畝稅五十五萬三千四十九元。戶口稅十四萬六千九百二十六元。特別稅九萬一千十八元。稅外收入三十二萬四千八百六十元。歲出之主要者。爲普通學堂費之三十五萬二千七百八十九元。較諸上年度。增一萬九千元。其次爲會務所費警備費勸業費土木費地方改良費。此較上年度增加。而臨時部之普通學堂營繕費六萬二千七百五元。亦較上年度增七千四百元。此因各會屯之入學兒童。遂漸增加。須備兼增修或改築校舍云

服裝須用絲織品 以維持國產

【國聞社一日上海電】國府卅日通令各機關。一律服國貨絲織品。以維國產（遲到）

南京各要人發起 擬創辦勞工新村
並欲鼓吹倡導推及全國

【南京電訊】蔣胡譚戴孫王龍惠何應欽等十八人。籌起首都勞工新村。目的在與勞工安適方便住所改良勞工家庭狀況。補授勞工與勞工子女的教育。給予勞工衛生娛樂的設施。改造勞工閭里的環境。養成勞工善良的風俗習慣。與訓練勞工自治。今由政府與人民組織團體。合力鼓吹倡導。通令全國實施。勞工新村建築。指定國內大都市商埠建築勞工模範新村。以樹風聲。政府協助勞工新村建築。如指撥公地。給予補助。經費分廠方或店方担任。政府撥支。私人捐助。內設備新村工人合作等六項。新村男女勞工補習學校。圖書閱報室。演講廳。娛樂室。醫院。運動場等。聞辦費。定三萬餘元。地址正覺拔

山西一女生 與兄爭遺產
結果卒獲勝訴

【太原廿六日快信】清源縣東鍊村史照應。一生經商。頗有積蓄。人稱小康。曾於陰歷正月病故。所遺動產。共計四千餘元。自史某辭世後。財產由長子史慶元保管。以致次子慶辭。及未出閣之女愛桃。零星花費。感覺不便。該史慶辭乃於上月向兄慶元提出分居之議。當經兄弟二人商妥。遂出族人立據。正值契約成立之際。乃妹愛桃。在一女高小校肄業。聞訊之下。星夜歸家。對衆提出請求。謂未出嫁之女。依日前頒綱及現行法令。應有承受遺產之權。未蒙允許。該女於次日赴縣府起訴。請求公斷。按三股平分。嗣經縣府兩造辯論終結。宣告判決認原告之訴爲有理由。判令遺產照三股分配云

同志社學潮 可告平息
將犧牲三教授

【京都三日電】同志社大學之罷課風潮。已經過十日。由中追石川若林三前輩斡旋結果三日已見解決之曙光。其解決辦法。似係使西村理事復職。而犧牲三教授云

帶醉乘飛機 三人同慘死

【國民社洛杉安琪勒司城電】二十八日此間又發生飛機慘劇。死者三人。聞其原因則爲該三人均入醉鄉。以致自速其死云。三人者爲歐維脫史考脫及富克。按舉事飛機爲歐氏。由史氏駕駛。據飛機站人員云。飛機下墜。機身焚毀。三人骨肉狼藉

奉安大赦

【南京三十日電】司法院擬奉安日大赦。凡已判決除封殺等重大犯外。均赦放。

陝西將無噍類
秋禾等勢已絕望 最後掙命即在此時

【西安通信】陝西賑務會。昨又致北平華洋義賑總會一電。代表六百萬災民乞賑。原電云。華洋義賑會諸先生慈鑒。陝災奇重。亘古未聞。歷遭兵匪。繼以大祲。當旱象初著之日。已顆粒無存之時。所謂以草根樹皮糠秕等果腹。在去年春收後已然。雁糞牛屎。即爲々各光景矣。以故飢者日死。死者日增。通都大邑。死亡之多無論矣。即一邑一城一鄉一村之小。死者動輒千百。且日有所聞。而逃亡不與焉。截止今日止。報災者已達九十縣。非施急賑。不能生存。待賑者六百餘萬口。災區之擴。災民之多。至堪驚人。前蒙貴會特派歐君利和代表涖陝。偕薛同子良部長。躬赴災區。實地調查。敝會特派員邊康爵君。隨同前往。所至之地。飢民驚鴻。赤野千里。萬井無烟。目睹荒涼。潸然淚下。此種景象。想歐君返會。必能詳述無遺。陝災居中國第一。施賑爲刻不容緩。當爲中外人士所公認。敝會力圖救濟。凡關於災賑工作。如粥廠平糶工賑農賑水利商運收容支輸等事項。無不舉辦。政府各機關。民衆各團體。工作人員。傾全力以貸助之。全國各賑務機關。中外各慈善團體。暨樂善人士。無不撥助賑款。源々接濟。無如災區過大。災民過多。雖收入者數逾鉅萬。而實受者仍寥寥無幾。因之災象未見減少。死亡依然莫救。顧著成績。似乎無睹。然以如此之奇荒。經年餘之支持。而地面孑遺。得有今日者。未始非貴會暨各賑務機關各慈善團體各樂善人士之所賜也。近又亢旱日甚。補種菽粟秋禾等。勢已絕望。即所有極少數之麥苗。非遽形枯萎。即根被虫蝕一線生機。又告中斷。人情恐慌較前更甚。最後掙命。即在此時。敝會奔走號呼。舌瘁音啞。救濟之方。端賴群策。敝會祈貴會紀念陝災。破格施賑。俾深陷水火之六百萬災黎於最後掙命之時。得達彼岸。則感戴同深矣。除將敝會辦理賑務情形另函報告外。謹電哀懇。伏乞垂察。陝西賑務會主席鄧長耀。常務委員楊仁天。孫維棟。委員黃統。張維藩。王執遜同叩（二十二日）

人造橡皮 大有進步

【阿姆斯特丹電】據荷蘭電報新聞。德國顏料脫辣司三代表近由美國歸來。曾與紐澤西州美孚油行商權密切合作。及人造橡皮出產事。現聞出產人造橡皮之手續。已有大進步現用煤氣與石油以製造此種原料

吳光新函招妻妾渡日
苦了占卦老頭

【大連】「申公報」吳光新了他的顧問城口忠八郎到日本佐賀縣東與村逃命去了。我們中國從此或者少了一個禍患。他的妻妾和差弁五六人尚在大連。本月三日吳光新來了一信。令副官楊某率差弁暫回天津將派人接往日本。日下已無再對其妻及三妾（素呼小三）近起之機會。不知這位「申公報」身邊有個占卦先生時常跟隨。此番已無所投奔。聞說將在小崗子開卦館謀生云。

太湖匪衆 夜刦嘉興
殺人越貨而逃

【上海廿九日快訊】二十八日晚七時半。有太湖匪三百餘人。分乘三小輪到嘉興。沿途將王江涇南麗等電話線割斷。封近城之青閘。將該處水警淺水艦致果號包圍刦械。城內毫未聞警。匪旋三五成群。混至東門外闌市塘灣街茶寮酒肆中。聚齊後鳴槍爲號。在街尾以手提機槍禁止通行。至中國銀行。傷門警三人。營業主任王某。兩目被槍傷。刦去十四萬二千元。同時在該處警區刦去街支現款。傷警士四人。乃列隊登輪而去。城內於八時後得報。警察力薄未敢追。滬中國銀行已派員前往調查。今晨在滬杭車中。見有自嘉興來携帶多鈔者八名。爲護路軍歡拘捕。據係匪徒。但狀似商人。未必有關。

△△△△△已出嫁女子 亦有繼產權

【上海通訊】南京廿七日電云。司法院二十七日午後。開解釋法令會議。對中央交下解釋女子承繼權問題。討論甚久。僉以從前規定。已出嫁女子無承繼權。決不能沿用。此後擬不論出嫁與否。應與男子同樣有承繼權。以示平等。

中華青年會 本星期講演

仍由李滕泉氏主講。今題爲「直接民主制」。與間接民主制時於本日午後七時半。地步浪速町中華青年會。

萬國道德會

自會所遷移西崗後。因整頓會務。星期講演久已停止。近來諸事已稍就緒。故由上星期日正式開講。本星期爲第二次之講演。講題「宗教與國家之關係」。講師金鞠五氏。時間本月五日午後三時至五時。地址西崗市東門該會館內。

同聚福綢緞莊廣告

敝號前者所遭之火事現經與保險行辦理完結所受之損失悉數賠償如是將損失各種貨物盡行低價售出復由產地運來應時紬緞綃葛哈嘰呢絨男女衣料旗袍馬甲花樣新穎品質優良閨閣化粧品仕官旅行物預備齊全難盡載一現已重新修理另行開幕定價既低廉劃一招待且殷勤和氣主旨以交道接禮收效冀近悅遠來各界諸君倍舊關顧敝號無任歡迎

大連市西崗街一三一番地　電話 零售七六五五 批發部二一三二六番

聲明遺失作廢

啓者舊歷三月十八日領取裕豐仁錢莊第一六五號憑條同付大洋七十四元正不悉何時遺失此後無論何人發現概作廢紙特此聲明

于甫臣啓

至急出賣

確實事業永遠大利益

○日本政府已登錄許可專利品（建築材料等品）之權利及機械並附屬各物一切出賣且其製造方法亦無不誠心指導
○工場之事一切出賣惟依希望者之意見繼續照常不停業亦可
○又發明者（技師）依前從業不換亦可
有希望者至急用書信示下爲盼

大連市西崗町六十三番地二十號　宮川武房

支店開張

往金州方面輸送之貨物定期不悞又甚迅捷不用打包而且無破壞之虞者務請利用自動車

旅順行及市內諸貨物、重量物運搬、貨物自動車專業

【外交員入用本人來談】

增田貨物自動車本店　電七三七〇番

支店　金州南門街十五番地

聲明遺失地照

啓者鄙人昔以增麟堂名義在吉林葦河縣第五區韓半坡地方由第四百七十五號起至四百八十二號止領得荒地八段共計八十方里四百七十五號至四百七十八號四段均北至本西至乘德堂東至界第四百七十九至第四百八十一號三段均南至本堂北至善安遠及本堂等東西均至界邊第四百八十二號北至如意堂南至本堂東至安遠堂西至界以上八段均經財政部荒字部照因鄙人供職南京未暇前往經理不意去秋關內戰起各鎮遭其衝散損掠前地照亦不翼而飛途照章呈請葦河縣轉詳吉林全省清理田賦局請求補發新照外理合登報聲明此項地照勿論落於中外何人之手概行作廢特刊廣告以便周知

增麟堂主人 羅麟閣啓

由申新到各種珍貴藥材廉價出售

德興大藥房

大連西崗宏濟街四十七番地　電話六九七七

梁天柱名滿天下

漢醫泰斗梁大夫天柱。品學兼優。德才並茂。小蟾連演。救全無算。且有駐外公使。之介。名醫傳方。先生非僅著作一隅之小名醫。實爲馳譽西南海之大名醫也。倘有呻吟床第。內外兩科大症。切勿錯過機緣。是幸。梁先生在嶺町第四大藥房內懸壺。並惜地門診。白日在該處候診。早晚寓監部通晋孚銀號內。電話二四六二番。又每逢星期日赴旅順上講新市場宏記銀號

介紹人　王承斌　于右任　恭綽　王兆元　王正延　市內西崗兩公議會正副會長　市內西崗兩部藥會正副會長　同啓

（診例）門診一元。出診兩號。與民宅二元。文武官宅五元。市、另議。南北要人多治生知友

大阪商船大連行輪
門司神戶行每上午十時出帆
烏拉爾丸 五月十一日
貝加爾丸 五月五日
哈爾賓丸 五月八日
上海福州基隆行 盛京丸
朝鮮經由長崎鹿兒島行
大阪商船大連支店 大連市山縣通二二一 代表電話四一三七番
國際運輸株式會社 電話三一五一番
大山通船票發賣所 電話七〇三四番
沙河口船票發賣所 東來洋行內 電話九五〇六番
二站荷扱所 電話四八〇二番
支店 奉天、營口、安東、沙河鎮、鐵嶺、開原、四平街、鄭家屯、洮南、泰來、通遼、伯都納、長春、下九臺、松花江、哈爾濱、傅家甸、樺樹、雙城堡、哈爾濱、溪、一面坡、安達、滿溝、昂昂溪、街、天津、青島、龍井村、局子、釜山、草梁、統營、大邱、上海、浦鹽、仁川、京城、平壤、義州、元山、草麻、城興、清津、會寧、北、上三峰、潼關鎮、雄基、臺戶、基隆、高雄、東京、神戶
凡關船車聯絡運輸之貨物由左揭各支庄發行交換

日清汽船大連行輪
青島上海行午前九時出帆
華山丸 五月十四日
唐山丸 五月九日
大阪商船株式會社 大連支店 代理處 電話四一三七番
承辦大阪商船貨客事務 國際運輸株式會社 大連市山縣通 電話三一五一番

近海郵船大連行輪
長崎神戶大阪橫濱行
相模丸 五月九日
玄武丸 五月三十一日
勝浦丸 六月二十一日
橫濱行 淡路丸 五月廿二日
玄武丸 五月十八日
勝浦丸 五月二十四日
相模丸 六月八日
天津牛莊行
淡路丸 五月十日
勝浦丸 五月十六日
玄武丸 五月二十二日
相模丸 五月三十一日
基隆高雄行 神州丸

朝鮮郵船大連行輪
青島仁川行 會寧丸 五月十一日
仁川長崎鹿兒島行 羅南丸 五月十二日
以上各船因天候及其他事宜時改行
日本郵船大連出張所 大連市山縣通
近海郵船株式會社大連代理店 朝鮮郵船株式會社大連代理店 電話三七三九番 七八四六番
日本郵船出張所代表辦理貨客事宜
大連市盂部通 丸二商會 電話四二四六四 五八八八番

政記輪船行輪
芝罘行 永利號 五月五日
青島上海行 純利號 五月九日
青島行 廣利號 五月六日
石虎咀 利號 五月七日
福州芝罘泉州 泰和號 汕頭行 五月七日
青島香港廣東行 泰利號 五月七日
安和號
全海島行 威利號 五月七日
廣東 香港 廣利號
泰安號 五月五日
汕頭行 迴利號
龍口 有利號 五月六日
上海行 增利號 五月十日
純利號 五月十九日
政記輪船公司 大連監部通 電話代表四四〇一番

威連輪船公司出帆廣告
駐威海衛青島行 敦賀丸
大連敷島町六番地 荷客取扱處 丸一賬房 電話五八八八 四二六四番

阿波共同汽船行輪
芝罘威海衛青島行
十六共同丸 五月七日前七時
第廿六芝罘威海衛仁川行 共同丸 五月八日前七時
第廿一芝罘威海青島行 共同丸
鎮南浦行（龍岩浦寄港） 長山丸 五月十日前七時
青島行 長山丸 五月八日
本會社代辦山東鐵路及朝鮮鐵道辦理各種運轉一切事務
阿波共同汽船會社 大連市山縣通電話五〇〇一番 六八九二番

鹿玉軒記定期行輪
芝罘行 北海號 五月五日
芝罘威海衛仁川行 海壽丸
利通號 五月六日
劉家旺登州龍口行 海寧號
宇品尾道今治大阪行 御月丸 五月五日
海州行 海泰號
元口行 龍興號
乾元號
開興
鹿玉軒記

大連汽船定期行輪
青島上海行 榊丸 五月八日前十時
奉天丸 五月十一日前十時
天津行 天津丸 五月五日前十一時
長平丸 五月十二日
濟通丸 五月六日
天潮丸 五月九日
登州府龍口行 龍平丸 五月五日
博進丸
香港廣東行 福浦丸
萬達丸 五月六日
老虎丸 五月七日
興順丸
大阪神戶行 長順丸 五月六日
第五乾坤丸 五月十日
龍口行 龍平丸
青島通行 齊通丸
濟南丸
敦賀伏木新潟行 永安丸
安東行 安東丸
門司神戶大阪行 五朝大星丸
營口行 長順丸 五月十三日
大連汽船株式會社 大連市加賀町 電話三八五一 六一一八番
專屬貨客經理店 永和公司 大連市敷島町六番地 長電話四一八五番 電話七七二七八六五八番

醫士 吳驥稱
寓西廣場濟生藥業公司

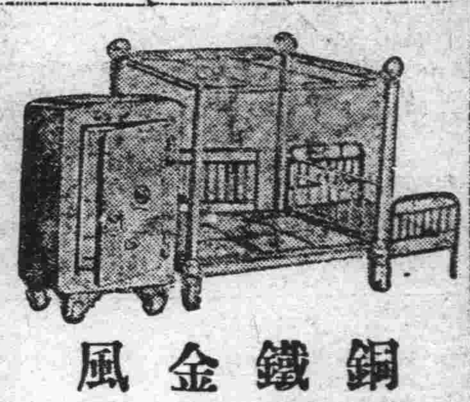
銅床 鐵床 金庫 風琴
自製眞正牛皮箱帳匣提匣樟木箱櫃等出品精良體質堅固並經售各式銅鐵床金庫風琴旅行皮包及種々紅木傢俱無一不備倘蒙 惠顧格外歡迎
大連市山縣通三番地
同和號白 電話六八一〇

請勿忘備置警備用手槍
請勿忘携帶護身用手槍
請如斯尊重生命而謀生活之安定
工業用爆藥 獵槍及獵具 手槍及氣槍 レザー・クロース
大連市浪速町
坂本商店 電話三四七四五 七五五七六五番

富士モートル
カタログを申込下さい
蘆田洋行 大連市山縣通六三 電話三四〇六番

學費低廉 實習本位
學生募集
就職紹介
新學期四月一日開始
速成科二個月卒業 新箱形自動車實地練習 寄宿舍完備 學則附郵票二分函索即寄
水源地自動車練習所 電話九六九七番
水源地自動車練習所
水源地自動車公司
欲坐自動車者請打
電話 九六九七番
水源地自動車公司

茶之爲物我華最佳得天地之精擷山川之秀歷四千年名流清賞蒙五大洲碩士品題別具奇香滌煩解渴功效照彰本莊開幕以來妙製各茶運往各埠零售批發無不贊美際此年關在邇特備上等各種禮茶裝式美麗酬送賓朋分外雅觀如蒙 各界惠顧不勝歡迎之至
大連市小崗子大龍街十六番地
東生茶莊 電話三六七二番
製茶廒 杭州 江干 大安
窨茶廠 福州 南台 蘇州 外門閶園寶波流

診察科目
內科 小兒科 外科 接骨科 產科 婦人科 花柳科 眼科 齒科 皮膚科 耳鼻咽喉科
特設藥浴、水治電氣治療梅毒有無診斷檢血、檢痰檢便檢尿需德法國製六〇六藥針其他花柳病藥等治療並戒除多年鴉片嗎啡癮最新之藥
最新式强力處克斯光診斷及治療部
設病室完備、入院隨意
孟天成博愛醫院
院長 官立醫專醫學士 孟天成
副院長 日本女子醫學士 日沖飛那
大連市小崗子宏濟街十二 電話園 五四六七 六八〇九番

隨時 招募 入學
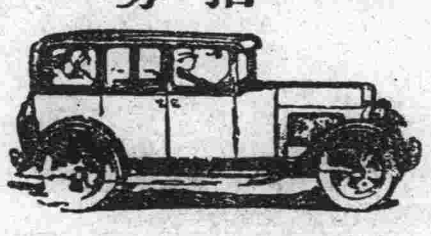
正記洋行內
中和自動車講習所

營業時間 上午九時始公下午一時
事項 關於銀行一切事
中國銀行大連支行
長電話 四三四四 八五九九 三七五 海關收稅處 七八二九

電話 買賣金融「有分月收款之法」
大連案內社 大連市西通二五 電話七八五一番

製作發賣修理
各術優秀枝確低廉正樣專做
度量衡器一概俱全

正記洋行製衡所 大連市越後町一九 南山消防屯所北頭 電話六〇一六番 六三八九番
正記洋行出張所 旅順市櫻町六號地

利用活動電光影補助教授
運轉手養成
最新技術的教授法

短期畢業 學費低廉 專門人才 中國職員 認識教授 嚴練習 注意善 設備完善 官廳考試 保證職業 介紹無雖 作時代 建卷先 莫此爲
東北唯一職業學校
各種練習用汽車皆是新式的
大連北大山通一四番地
日華汽車學校 電話二一〇六一番
每月一號 招取新生 日學部 夜學部（欲閱詳章請寄郵票二分）

練習中之本校自動車之一部
自動車運轉手短期養成
就職近道
爲紳士要作現代職業月奉百元上下最優良這都是自動車界之特典
○短月卒業（二個月即能成功）
○實術本位學費省廉
○卒業後就職介紹負担責任
○免許証受驗合格卒業止於前步
○在學中而能得免許証者單之本校
○受試驗時本校以特秘策教授
○受驗使用新車有教師隨從而無費貸借
內容之設備參觀以後談間本校生即可確實詳明
晝間部午前九時：四時
夜間部午後六時：八時
五月一日新學期開始
大連自動車學校 山縣通二〇〇 電話二一三四五

奉天城內
中街東頭路南新式大樓
謙祥泰源絲房萬貨商場
兼經理德商世昌洋行
淸秋既去嚴冬又來敝號爲供給各界應時需求起見新運到大批綢緞賽鑌絨明星綾中山呢振亞絢緞成綈玻璃綢繡花衣料喜壽幛聯無不花樣翻新顏色耐久又到西洋各種羢呢花素布疋西口灘羊皮袄狐貉貂貛水獺猞猁江西磁器化粧用品代理百代公司戲機唱片青年電影世昌洋行各種槍械素絲羢水獺絨豹皮羢二仙口絨禮服呢大氅呢毛絲呢花素油漆布華德洋針毛繩毛線皮張雜貨定價克已格外從廉如蒙惠顧備極歡迎也
中國電話 樓上一七二九 營業一五一 樓下一七二三 批發一六九六 日電話一九五五 電報掛號六一九七
謙祥泰源謹啓

大連 協茂盛綢緞皮貨莊廣告
敝號新到各種地道皮貨奇花異色綢縐緞絹毛葛滓羢平金顧繡旗袍馬甲禮服衣料喜壽賀帳毛呢嗶嘰布疋雜貨旅行皮箱翠玉玩具無不齊備分室陳列定價低廉倘蒙惠顧無任歡迎
大連浪速町五十番地
綢緞部長電話四六三二 批發部電話五四五三
雜貨部電話四九八八

大連 聚蚨棧
朝陽鎮 聚蚨棧
奉天 聚蚨棧
改良旅社信用昭著諸所便利應酬週到各埠均有妥實代理
代理大連火災海上水火家財房產險
長電話五六九八番
主人 段洛九
經理 湯壽山

德順樓飯店新張
啓者本飯店爲便利一般座客專講烹調美味起見特由北京聘到超等厨師專司調鼎和羹膾炙人口凡有欲講究火候及點新菜者祈台駕早臨嘗試是幸 並備隨意零點特等套菜
大連市奧町七十三番地 電話四七三四番
本飯店主人啓

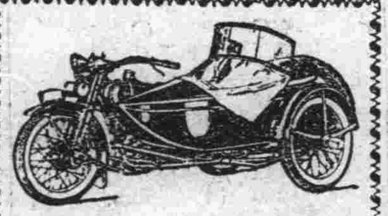
本行代理美國著名哈列大威德生輕便汽車及備附屬零件並修理一切如蒙詢購不勝歡迎之至
美國哈烈大威德生經車製造公司亞細亞總經理處大連出張所奉天千代田通五番地
奉天經售處 茂林洋行 電話長一三〇八 一一〇番

婦人產科 岩男醫院
岩男診察室 保科診察室
大連市三河町十八番地 電話六四六六番

趙發丟失街照作廢
啓者鄙人趙發原有街基大照一張坐落賓縣中街大橋東路北東至本主西至河南至大道北至本主不慎丟失除呈報縣公署另發外特此聲明作廢
賓縣 趙發啓

遼寧 城內鐘樓南
陰陽運轉有度 生意變化無窮
逕啓者本號開辦以來採到歐美各樣絨呢兼由蘇杭定織時花綢緞及一切絲毛附屬衣料化粧奇品旅行坤具用男應用之物均已全備一向蒙各界諸君共所贊許受賜極多甚爲感謝時值社會改革重新文明煥發大展精神世事遷移削古准今敝鑒及此超時而進事道潮流物品添新擬定酧達惠顧諸君特備全球國產奇珍無奇不有百貨並臻以供主顧任用趁心交易克已價廉貨眞倘蒙賜顧歡迎無任
中國電話二千一百八十九號 本號主人謹啓
福成泰絲房